

***Relazione Finanziaria
Semestrale Consolidata
al 30 giugno 2025***

INDICE

STRUTTURA DEL GRUPPO	pag. 3
----------------------	--------

COMPOSIZIONE DEGLI ORGANI SOCIALI	pag. 4
-----------------------------------	--------

RELAZIONE SULLA GESTIONE	pag. 5
--------------------------	--------

PROSPETTI CONTABILI CONSOLIDATI	pag. 17
---------------------------------	---------

Situazione patrimoniale-finanziaria consolidata

Conto economico consolidato

Conto economico complessivo consolidato

Rendiconto finanziario consolidato

Movimenti di Patrimonio netto consolidato

NOTE ILLUSTRATIVE AI PROSPETTI CONTABILI CONSOLIDATI	pag. 24
--	---------

Informazioni sulla Situazione patrimoniale-finanziaria

Informazioni sul Conto Economico

ALLEGATI

- Attestazione del Dirigente Preposto alla redazione dei documenti contabili societari
- Area di consolidamento
- Riconciliazione indicatori alternativi di performance

DISCLAIMER

Il presente documento contiene dichiarazioni previsionali ("forward-looking statement"), relative a futuri eventi e risultati operativi, economici e finanziari del Gruppo. Tali previsioni hanno per loro natura una componente di rischio e incertezza, in quanto dipendono dal verificarsi di eventi e sviluppi futuri. I risultati effettivi potranno discostarsi in misura anche significativa rispetto a quelli annunciati in relazione a una molteplicità di fattori, la maggioranza dei quali è al di fuori del controllo del Gruppo.

STRUTTURA DEL GRUPPO

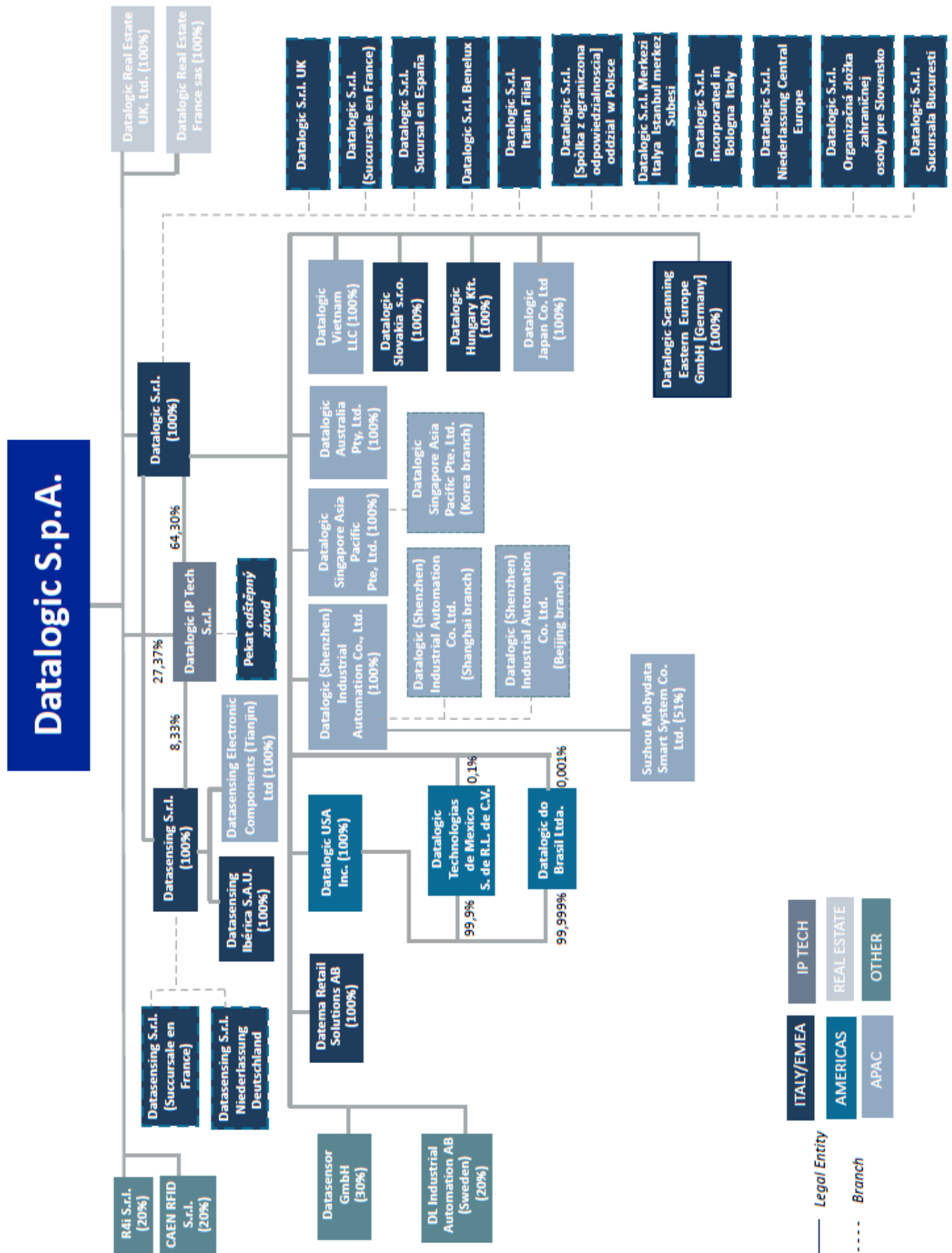

COMPOSIZIONE DEGLI ORGANI SOCIALI

Consiglio di Amministrazione ⁽¹⁾

Romano Volta	Presidente esecutivo ⁽²⁾
Valentina Volta	Amministratore Delegato ⁽²⁾
Angelo Manaresi	Consigliere indipendente
Chiara Giovannucci Orlandi	Consigliere indipendente
Filippo Maria Volta	Consigliere non esecutivo
Vera Negri Zamagni	Consigliere indipendente
Valentina Beatrice Manfredi	Consigliere indipendente

Collegio Sindacale ⁽³⁾

Diana Rizzo	Presidente
Anna Maria Bortolotti	Sindaco effettivo
Giancarlo Strada	Sindaco effettivo
Giulia De Martino	Sindaco supplente
Eugenio Burani	Sindaco supplente
Patrizia Cornale	Sindaco supplente

Comitato Controllo e Rischi, Remunerazione, Nomine e Sostenibilità

Angelo Manaresi	Presidente
Chiara Giovannucci Orlandi	Consigliere indipendente
Vera Negri Zamagni	Consigliere indipendente

Società di revisione ⁽⁴⁾

Deloitte & Touche S.p.A.

(1) Il Consiglio di Amministrazione resterà in carica fino all'Assemblea di approvazione del bilancio d'esercizio al 31 dicembre 2026.

(2) Rappresentanza legale di fronte a terzi.

(3) Il Collegio Sindacale resterà in carica fino all'Assemblea di approvazione del bilancio d'esercizio al 31 dicembre 2027.

(4) Deloitte & Touche S.p.A. ha ricevuto l'incarico di revisione legale per il novennio 2019 – 2027 da parte dell'Assemblea del 30 aprile 2019 e resterà in carica fino all'Assemblea di approvazione del bilancio d'esercizio al 31 dicembre 2027.

Relazione sulla Gestione



RELAZIONE SULLA GESTIONE

PREMESSA

La presente Relazione Finanziaria Semestrale Consolidata al 30 giugno 2025 è stata predisposta ai sensi dell'articolo 154 ter del T.U.F. ed è redatto in conformità ai Principi Contabili Internazionali (IAS/IFRS) adottati dall'Unione Europea.

Gli importi riportati nelle tabelle della Relazione sulla Gestione sono espressi in migliaia di Euro, le note di commento sono espresse in milioni di Euro.

PROFILO DEL GRUPPO

Datalogic S.p.A. e sue controllate ("Gruppo" o "Gruppo Datalogic") è leader tecnologico a livello mondiale nei mercati dell'acquisizione automatica dei dati e dell'automazione di processi. Il Gruppo è specializzato nella progettazione e produzione di lettori di codici a barre, mobile computer, sensori per la rilevazione, misurazione e sicurezza, sistemi di visione, marcatura laser e RFID. Le sue soluzioni all'avanguardia contribuiscono ad aumentare l'efficienza e la qualità dei processi lungo l'intera catena del valore nei settori Retail, Manufacturing, Transportation & Logistics ed Healthcare.

HIGHLIGHTS DEL PERIODO

Il seguente prospetto riassume i principali risultati economico-finanziari del Gruppo Datalogic al 30 giugno 2025 ed il confronto rispetto allo stesso periodo dell'esercizio precedente.

I dati economici e patrimoniali al 30 giugno 2025 includono i saldi della società Datema Retail Solutions AB (Datema) consolidati a partire dal 29 aprile 2025, data in cui è stata perfezionata l'acquisizione attraverso la controllata Datalogic S.r.l. dell'intero capitale sociale della società rinomata per il software EasyShop.

	30.06.2025	% sui Ricavi	30.06.2024	% sui Ricavi	Variazion e	Var. %	Var. % a cambi costanti
Ricavi	241.080	100,0%	244.630	100,0%	(3.550)	-1,5%	-0,7%
EBITDA Adjusted	20.758	8,6%	15.456	6,3%	5.302	34,3%	31,2%
Risultato Operativo (EBIT) Adjusted	4.655	1,9%	61	0,0%	4.594	7531,1%	6351,7%
Risultato Operativo (EBIT)	(2.349)	-1,0%	(3.959)	-1,6%	1.610	-40,7%	-27,3%
Utile/(Perdita) del periodo	(755)	-0,3%	9.265	3,8%	(10.020)	n.a.	n.a.
Posizione Finanziaria Netta (PFN)	(18.260)		(11.805)		(6.455)		

Il Gruppo chiude il primo semestre 2025 conseguendo **Ricavi** di vendita per 241,1 milioni di Euro, in diminuzione dell'1,5% rispetto al primo semestre 2024.

Il fatturato relativo alla vendita dei nuovi prodotti (*Vitality Index*) nel primo semestre 2025 è pari al 23,5% dei ricavi (27,2% nel secondo trimestre 2025), in crescita rispetto al 13,4% registrato nel primo semestre 2024.

L'**EBITDA Adjusted** è pari a 20,8 milioni di Euro, in aumento rispetto a 15,5 milioni di Euro dello stesso periodo dell'esercizio precedente e con un'incidenza sul fatturato pari all'8,6% (6,3% nel primo semestre del 2024).

Il **Risultato Operativo (EBIT) Adjusted**, è pari a 4,7 milioni di Euro (0,1 milioni di Euro nel primo semestre del 2024).

Il periodo rileva una **perdita netta** pari a 0,8 milioni di Euro, contro un utile pari a 9,3 milioni di Euro registrato nel periodo di confronto, il quale beneficiava del provento finanziario relativo alla cessione della società controllata Informatics Holdings, Inc.

L'**Indebitamento Finanziario Netto** al 30 giugno 2025 risulta pari a 18,3 milioni di Euro, in peggioramento di 8,7 milioni di Euro rispetto al 31 dicembre 2024 e di 6,5 milioni di Euro rispetto al 30 giugno 2024.

ANDAMENTO DEI RICAVI

La ripartizione per area geografica dei ricavi del Gruppo del periodo, confrontata con lo stesso periodo dell'esercizio precedente, è riportata nella tabella seguente:

	30.06.2025	%	30.06.2024	%	Variazione	Var. %	Var. % a cambi costanti
<i>Italia</i>	23.275	9,7%	24.971	10,2%	(1.696)	-6,8%	-6,8%
<i>EMEI (escluso Italia)</i>	120.479	50,0%	114.712	46,9%	5.767	5,0%	5,1%
Totale EMEI	143.753	59,6%	139.683	57,1%	4.070	2,9%	3,0%
Americas	72.789	30,2%	76.413	31,2%	(3.624)	-4,7%	-3,1%
APAC	24.538	10,2%	28.534	11,7%	(3.996)	-14,0%	-12,3%
Ricavi totali	241.080	100,0%	244.630	100,0%	(3.550)	-1,5%	-0,7%

L'area **EMEI** registra un incremento del 2,9% nel primo semestre dell'anno, con l'Italia in flessione del 6,8%. L'area **Americas** risulta in flessione, con un calo del 4,7%, mentre l'area **APAC** evidenzia una diminuzione più marcata (-14,0%, -12,3% a cambi costanti) rispetto allo stesso periodo dell'esercizio precedente.

Al fine di perseguire efficacemente i propri obiettivi strategici e garantire una maggiore focalizzazione sull'offerta di prodotti e soluzioni, il Gruppo identifica due Segmenti di Mercato che hanno differenti modelli di vendita e clienti con differenti fabbisogni di acquisto oltre che interlocutori diversi: Data Capture e Industrial Automation.

Di seguito si riporta la ripartizione dei ricavi del Gruppo distinta per tali segmenti di mercato:

	30.06.2025	%	30.06.2024	%	Variazione	Var. %	Var. % a cambi costanti
Data Capture	161.398	66,9%	159.532	65,2%	1.866	1,2%	2,0%
Industrial Automation	79.682	33,1%	85.098	34,8%	(5.416)	-6,4%	-5,8%
Ricavi totali	241.080	100,0%	244.630	100,0%	(3.550)	-1,5%	-0,7%

▪ Data Capture

Il segmento **Data Capture**, con il 66,9% del fatturato (65,2% al 30 giugno 2024), registra un incremento dell'1,2% rispetto allo stesso periodo dell'esercizio precedente, trainato da una *performance* molto positiva nell'area EMEI (+13,3%).

Industrial Automation

Il segmento **Industrial Automation** registra una contrazione del 6,4%, sostanzialmente attribuibile ai risultati del primo trimestre, in particolare con un leggero decremento nelle applicazioni di *Factory Automation* legato anche alle tempistiche di conversione degli ordini e una flessione più marcata nelle applicazioni di *Logistic Automation*.

RISULTATI ECONOMICI RICLASSIFICATI DEL GRUPPO

Nel prospetto che segue sono illustrate le principali componenti economiche del periodo confrontate con lo stesso periodo dell'esercizio precedente:

	30.06.2025		30.06.2024		Variazione	Var. %
Ricavi	241.080	100,0%	244.630	100,0%	(3.550)	-1,5%
Costo del venduto	(137.705)	-57,1%	(145.133)	-59,3%	7.428	-5,1%
Margine lordo di contribuzione	103.375	42,9%	99.497	40,7%	3.878	3,9%
Spese di Ricerca e Sviluppo	(32.944)	-13,7%	(31.044)	-12,7%	(1.900)	6,1%
Spese di Distribuzione	(43.435)	-18,0%	(44.199)	-18,1%	764	-1,7%
Spese Amministrative e Generali	(22.547)	-9,4%	(23.962)	-9,8%	1.415	-5,9%
Altri (Oneri) e Proventi	206	0,1%	(231)	-0,1%	437	n.a.
Totale costi operativi ed altri oneri	(98.720)	-40,9%	(99.436)	-40,6%	716	-0,7%
Risultato Operativo (EBIT) Adjusted	4.655	1,9%	61	0,0%	4.594	7531,1%
Special Items – Altri (Oneri) e Proventi	(4.658)	-1,9%	(1.678)	-0,7%	(2.980)	177,6%
Special Items – Ammortamenti da acquisizioni	(2.346)	-1,0%	(2.342)	-1,0%	(4)	0,2%
Risultato Operativo (EBIT)	(2.349)	-1,0%	(3.959)	-1,6%	1.610	-40,7%
Gestione finanziaria netta	1.594	0,7%	14.902	6,1%	(13.308)	-89,3%
Utile/(Perdita) ante imposte (EBT)	(755)	-0,3%	10.943	4,5%	(11.698)	n.a.
Imposte	-	0,0%	(439)	-0,2%	439	-100,0%
Utile/(Perdita) del periodo da attività in funzionamento	(755)	-0,3%	10.504	4,3%	(11.259)	n.a.
Utile/(Perdita) del periodo da attività cedute	-	0,0%	(1.239)	-0,5%	1.239	-100,0%
Utile/(Perdita) del periodo	(755)	-0,3%	9.265	3,8%	(10.020)	n.a.
Risultato Operativo (EBIT)	(2.349)	-1,0%	(3.959)	-1,6%	1.610	-40,7%
Special Items – Altri (Oneri) e Proventi	4.658	1,9%	1.678	0,7%	2.980	177,6%
Special Items – Ammortamenti da acquisizioni	2.346	1,0%	2.342	1,0%	4	0,2%
Ammortamenti Imm. Materiali e Diritti d'Uso	7.003	2,9%	7.315	3,0%	(312)	-4,3%
Ammortamenti Imm. Immateriali	9.100	3,8%	8.080	3,3%	1.020	12,6%
EBITDA Adjusted	20.758	8,6%	15.456	6,3%	5.302	34,3%

Il **marginale lordo di contribuzione**, pari a 103,4 milioni di Euro, risulta in miglioramento rispetto a 99,5 milioni di Euro al 30 giugno 2024, e porta l'incidenza sul fatturato al 42,9% rispetto al dato di confronto pari al 40,7%, registrando un progressivo miglioramento nel corso del semestre grazie soprattutto ad una maggior efficienza produttiva.

I **costi operativi e gli altri oneri**, pari a 98,7 milioni di Euro (99,4 milioni di Euro al 30 giugno 2024), registrano una diminuzione in valore assoluto e risultano praticamente invariati in termini di incidenza sul fatturato.

Le **spese di Ricerca e Sviluppo**, pari a 32,9 milioni di Euro, registrano un incremento pari al 6,1%. I costi monetari complessivi in Ricerca e Sviluppo, ovvero al lordo delle capitalizzazioni e depurati degli ammortamenti (*R&D Cash Out*), sono stati pari 32,7 milioni di Euro (32,2 milioni di Euro nel primo semestre dell'esercizio precedente) con un'incidenza percentuale sul fatturato del 13,6% (13,2% nello stesso periodo del 2024).

Le **spese di Distribuzione**, pari 43,4 milioni di Euro, diminuiscono dell'1,7% rispetto allo stesso periodo del 2024, con un'incidenza sui ricavi pari al 18,0%.

Le **spese Generali e Amministrative**, pari a 22,5 milioni di Euro, registrano una diminuzione pari al 5,9% rispetto allo stesso periodo del 2024; l'incidenza sul fatturato passa dal 9,8% al 9,4%.

La **gestione finanziaria netta** risulta positiva per 1,6 milioni di Euro, in diminuzione 13,3 milioni di Euro rispetto al primo semestre dell'esercizio precedente (14,9 milioni di Euro al 30 giugno 2024) nel quale si era registrata una plusvalenza di circa 20 milioni di Euro per la cessione della società controllata Informatics Holding, Inc.

RISULTATI ECONOMICI DEL SECONDO TRIMESTRE

Il seguente prospetto riassume i principali risultati economico-finanziari del Gruppo Datalogic del secondo trimestre 2025 ed il confronto rispetto allo stesso periodo dell'esercizio precedente.

	Trimestre chiuso al						
	30.06.2025	% sui Ricavi	30.06.2024	% sui Ricavi	Variazione	Var. %	Var. % a cambi costanti
Ricavi	128.335	100,0%	133.310	100,0%	(4.975)	-3,7%	-1,4%
EBITDA Adjusted	14.004	10,9%	13.330	10,0%	674	5,1%	0,8%
Risultato Operativo (EBIT) Adjusted	6.009	4,7%	5.522	4,1%	487	8,8%	-3,1%
Risultato Operativo (EBIT)	3.841	3,0%	3.233	2,4%	608	18,8%	-1,5%
Utile/(Perdita) del periodo	5.101	4,0%	3.219	2,4%	1.882	58,5%	38,1%

ANDAMENTO DEI RICAVI

La ripartizione per area geografica dei ricavi del Gruppo del secondo trimestre, confrontata con lo stesso periodo dell'esercizio precedente, è riportata nella tabella seguente:

	Trimestre chiuso al						
	30.06.2025	%	30.06.2024	%	Variazione	Var. %	Var. % a cambi costanti
<i>Italia</i>	11.853	9,2%	11.452	8,6%	402	3,5%	3,5%
<i>EMEA (escluso Italia)</i>	60.150	46,9%	60.575	45,4%	(425)	-0,7%	-0,3%
Totale EMEA	72.003	56,1%	72.027	54,0%	(24)	0,0%	0,3%
<i>Americas</i>	42.443	33,1%	44.502	33,4%	(2.059)	-4,6%	0,3%
<i>APAC</i>	13.889	10,8%	16.780	12,6%	(2.892)	-17,2%	-13,4%
Ricavi totali	128.335	100,0%	133.309	100,0%	(4.975)	-3,7%	-1,4%

Di seguito si riporta la ripartizione dei ricavi del Gruppo per segmenti di mercato:

	Trimestre chiuso al						
	30.06.2025	%	30.06.2024	%	Variazione	Var. %	Var. % a cambi costanti
Data Capture	86.443	67,4%	91.711	68,8%	(5.268)	-5,7%	-3,3%
Industrial Automation	41.892	32,6%	41.599	31,2%	293	0,7%	2,7%
Ricavi totali	128.335	100,0%	133.310	100,0%	(4.975)	-3,7%	-1,4%

▪ Data Capture

Il segmento Data Capture, con il 67,4% del fatturato (68,8% nel secondo trimestre 2024), registra una flessione del 5,7% rispetto allo stesso periodo del 2024 (-3,3% a cambi costanti) con un andamento positivo nell'area EMEA (+4,8%) e una flessione nelle altre aree geografiche.

▪ Industrial Automation

Il segmento Industrial Automation fa registrare nel secondo trimestre del 2025 una crescita dello 0,7% (+2,7% a cambi costanti) rispetto al secondo trimestre 2024, trainato dalle applicazioni di *Factory Automation*, mentre si registra un calo nelle applicazioni di *Logistic Automation*.

SITUAZIONE PATRIMONIALE FINANZIARIA RICLASSIFICATA DEL GRUPPO DEL PERIODO

Le principali componenti finanziarie e patrimoniali al 30 giugno 2025 confrontate con il 31 dicembre 2024 sono riportate nel seguito.

	30.06.2025	31.12.2024	Variazione	% Var.
Immobilizzazioni Immateriali	79.523	82.653	(3.130)	-3,8%
Avviamento	186.412	202.349	(15.937)	-7,9%
Immobilizzazioni Materiali e diritti d'uso	98.185	104.284	(6.099)	-5,8%
Attività finanziarie e Partecipazioni in collegate	3.736	3.740	(4)	-0,1%
Altre Attività immobilizzate	63.112	63.685	(573)	-0,9%
Capitale Immobilizzato	430.968	456.711	(25.743)	-5,6%
Crediti Commerciali	67.554	67.039	515	0,8%
Debiti Commerciali	(98.550)	(96.133)	(2.417)	2,5%
Rimanenze	95.701	93.470	2.231	2,4%
Capitale Circolante Netto Commerciale (CCNC)	64.705	64.376	329	0,5%
Altre Attività Correnti	34.722	27.897	6.825	24,5%
Altre Passività e Fondi per rischi correnti	(67.214)	(54.454)	(12.760)	23,4%
Capitale Circolante Netto (CCN)	32.213	37.819	(5.606)	-14,8%
Altre Passività non correnti	(44.631)	(45.223)	592	-1,3%
TFR	(5.224)	(5.598)	374	-6,7%
Fondi per rischi non correnti	(3.070)	(3.071)	1	0,0%
Capitale investito netto (CIN)	410.256	440.638	(30.382)	-6,9%
Patrimonio netto	(391.996)	(431.122)	39.126	-9,1%
Posizione Finanziaria Netta (PFN)	(18.260)	(9.516)	(8.744)	91,9%

Il **Capitale Investito Netto**, pari a 410,3 milioni di Euro (440,6 milioni di Euro al 31 dicembre 2024), segna un decremento pari a 30,4 milioni di Euro, da imputare per 5,6 milioni di Euro alla variazione del Capitale Circolante Netto e per 25,7 milioni di Euro alla diminuzione del Capitale Immobilizzato, dettagliato nel paragrafo successivo.

Il **Capitale Immobilizzato**, pari a 431,0 milioni di Euro (456,7 milioni di Euro al 31 dicembre 2024), registra una diminuzione di 25,7 milioni di Euro, riconducibile principalmente alla variazione negativa della voce Avviamento, che diminuisce per 15,9 milioni di Euro a causa del deprezzamento del Dollaro rispetto all'Euro.

Il **Capitale Circolante Netto Commerciale** al 30 giugno 2025 è pari 64,7 milioni di Euro e sostanzialmente invariato rispetto al 31 dicembre 2024 anche in termini di incidenza sul fatturato, passando dal 13,0% del 31 dicembre 2024 al 13,2% del 30 giugno 2025.

La **Posizione Finanziaria Netta** al 30 giugno 2025 è negativa per 18,3 milioni di Euro (negativa per 11,8 milioni di Euro al 30 giugno 2024 e per 9,5 milioni di Euro al 31 dicembre 2024). I flussi di cassa che hanno determinato la variazione della Posizione Finanziaria Netta consolidata rispetto ad inizio periodo sono dettagliati nel seguito, confrontati con lo stesso periodo dell'anno precedente.

	30.06.2025	30.06.2024	Variazione
Posizione finanziaria (Indebitamento finanziario) netta a inizio periodo	(9.516)	(35.321)	25.805
EBITDA <i>Adjusted</i>	20.758	15.456	5.302
Variazione del capitale circolante netto commerciale	(329)	(2.810)	2.481
Altre Variazioni del capitale circolante netto e <i>special items</i>	(13.768)	(1.014)	(12.754)
Investimenti	(11.320)	(9.905)	(1.415)
Imposte pagate	(2.690)	(2.637)	(53)
Proventi (Oneri) Finanziari netti	1.594	(2.919)	4.513
Cash Flow Operativo	(5.756)	(3.829)	(1.927)
Acquisizioni	(2.657)	-	(2.657)
Altre variazioni	(332)	27.345	(27.677)
Variazione Posizione Finanziaria Netta	(8.745)	23.516	(32.261)
Posizione finanziaria (Indebitamento finanziario) netta a fine periodo	(18.260)	(11.805)	(6.455)

Il **Cash Flow Operativo** del primo semestre 2025, in linea con la stagionalità del *business*, registra un assorbimento di cassa pari a 5,8 milioni di Euro, in lieve peggioramento rispetto al primo semestre 2024, principalmente a seguito del maggior assorbimento di cassa derivante soprattutto da maggiori *special items*, parzialmente compensato dall'aumento dell'*EBITDA Adjusted*.

Al 30 giugno 2025 l'**Indebitamento Finanziario Netto** è illustrato nel seguito:

	30.06.2025	31.12.2024
A. Disponibilità liquide	90.638	81.436
B. Mezzi equivalenti a disponibilità liquide	-	-
C. Altre attività finanziarie correnti	63	-
D. Liquidità (A) + (B) + (C)	90.701	81.436
E. Debito finanziario corrente	4.350	5.065
<i>E1. di cui debiti per leasing</i>	3.428	3.718
F. Parte corrente del debito finanziario non corrente	14.027	13.842
G. Indebitamento Finanziario Corrente (E) + (F)	18.377	18.907
H. Indebitamento Finanziario (Posizione Finanziaria) Corrente Netto (G)-(D)	(72.324)	(62.529)
I. Debito finanziario non corrente	90.584	72.045
<i>I1. di cui debiti per leasing</i>	7.974	7.352
J. Strumenti di debito	-	-
K. Debiti commerciali e altri debiti non correnti	-	-
L. Indebitamento Finanziario non corrente (I) + (J) + (K)	90.584	72.045
M. Totale Indebitamento Finanziario /(Posizione Finanziaria) Netto (H) + (L)	18.260	9.516

Al 30 giugno 2025 il Gruppo ha in essere linee di credito finanziarie per circa 284,0 milioni di Euro, di cui circa 197,0 milioni di Euro *Committed*. Le linee finanziarie non utilizzate e immediatamente disponibili ammontano a 187,0 milioni di Euro.

L'indebitamento indiretto e soggetto a condizioni al 30 giugno 2025 è rappresentato esclusivamente dal fondo trattamento di fine rapporto del Gruppo, pari a 5,2 milioni di Euro.

INDICATORI ALTERNATIVI DI PERFORMANCE (NON-GAAP MEASURES)

Il management utilizza alcuni indicatori di performance che non sono identificati come misure contabili nell'ambito degli IFRS (NON-GAAP measures), per consentire una migliore valutazione dell'andamento del Gruppo. Il criterio di determinazione applicato dal Gruppo potrebbe non essere omogeneo con quello adottato da altri Gruppi e gli indicatori potrebbero non essere comparabili con quelli determinati da questi ultimi. Tali indicatori di performance, determinati in conformità a quanto stabilito dagli Orientamenti sugli indicatori di performance emessi dall'ESMA/2015/1415 e adottati dalla Consob con comunicazione n. 92543 del 3 dicembre 2015, si riferiscono solo alla performance del periodo contabile oggetto della presente Relazione Finanziaria Semestrale Consolidata e dei periodi posti a confronto. Gli indicatori di performance devono essere considerati come complementari e non sostituiscono le informazioni redatte secondo gli IFRS. Di seguito la descrizione dei principali indicatori adottati.

- **Special Items (o Costi non ricorrenti):** componenti reddituali derivanti da eventi o da operazioni non ricorrenti, attività di ristrutturazione, riorganizzazione del business, svalutazioni di attivo fisso, spese accessorie connesse ad acquisizioni di aziende o società o loro cessioni ivi incluso l'ammortamento conseguente alla rilevazione della *purchase price allocation* e ogni altro evento ritenuto dalla Direzione aziendale non rappresentativo della corrente attività di business.
- **EBITDA (Earnings Before Interest, Taxes, Depreciation and Amortization) o Margine Operativo Lordo:** tale indicatore è definito come Utile/(Perdita) del periodo delle attività in funzionamento al lordo degli ammortamenti di immobilizzazioni materiali ed immateriali e dei diritti d'uso, della gestione finanziaria (inclusiva dei proventi e degli oneri su cambi) e delle imposte sul reddito.
- **EBITDA o Margine Operativo Lordo Adjusted:** tale indicatore è definito come Utile/(Perdita) del periodo delle attività in funzionamento al lordo degli ammortamenti di immobilizzazioni materiali, immateriali e dei diritti d'uso, della gestione finanziaria (inclusiva dei proventi e degli oneri su cambi), delle imposte sul reddito e degli *Special Items*, come precedentemente definiti.
- **EBIT (Earnings Before Interest, Taxes) o Risultato Operativo:** tale indicatore è definito come Utile/(Perdita) del periodo delle attività in funzionamento al lordo della gestione finanziaria (inclusiva dei proventi e degli oneri su cambi) e delle imposte sul reddito.
- **EBIT o Risultato Operativo Adjusted:** tale indicatore è definito come Utile/(Perdita) del periodo delle attività in funzionamento al lordo della gestione finanziaria (inclusiva dei proventi e degli oneri su cambi), delle imposte sul reddito e degli *Special Items*, come precedentemente definiti.
- **Capitale Circolante Netto Commerciale:** tale indicatore è calcolato come somma di Rimanenze e Crediti commerciali al netto dei Debiti commerciali.
- **Capitale Circolante Netto:** tale indicatore è calcolato come somma del Capitale Circolante Netto Commerciale e delle Altre Attività e Passività Correnti inclusi i Fondi rischi e oneri correnti.
- **Capitale Investito Netto:** tale indicatore è rappresentato dal totale delle Attività Correnti e Non Correnti, ad esclusione di quelle finanziarie, al netto delle Passività Correnti e Non Correnti, ad esclusione di quelle finanziarie.
- **PFN (Posizione Finanziaria Netta o Indebitamento Finanziario Netto):** tale indicatore è calcolato secondo quanto previsto dal "Richiamo di attenzione n. 5/21" del 29 aprile 2021 emesso da Consob che rimanda all'orientamento ESMA 32-382-1138 del 4 marzo 2021.
- **Cash Flow Operativo:** tale indicatore è calcolato come somma dell'EBITDA Adjusted, delle variazioni di Capitale Circolante Netto Commerciale, degli investimenti in immobilizzazioni materiali ed immateriali (escluse le immobilizzazioni in diritto d'uso rilevate nel periodo in accordo a quanto previsto dall'IFRS 16), delle imposte pagate, degli oneri/proventi finanziari, delle variazioni di Altre Attività e Passività Correnti e degli *Special Items*, come precedentemente definiti, mentre esclude ogni altra variazione relativa al patrimonio netto (quale ad esempio la distribuzione dei dividendi e/o l'acquisto di azioni proprie) alle operazioni di carattere straordinario, al rimborso e/o all'accensione di finanziamenti bancari e/o di altre poste finanziarie della PFN e ad ogni altra operazione che non possa essere direttamente ricondotta all'operatività di business dell'azienda.

EVENTI SIGNIFICATIVI DEL PERIODO

In data 29 aprile 2025 è stata perfezionata l'acquisizione attraverso la controllata Datalogic S.r.l. dell'intero capitale sociale di Datema Retail Solutions AB, società con sede a Stoccolma rinomata per il software *EasyShop* – una soluzione *hardware-agnostic* di *self-scanning* adottata dai principali retailer in Europa.

In data 6 maggio 2025 l'Assemblea degli Azionisti ha deliberato la distribuzione di un dividendo unitario ordinario, al lordo delle ritenute di legge, pari a 12 centesimi di Euro per azione, per un importo complessivo di 6,4 milioni di Euro.

GOVERNANCE

In data 6 maggio 2025 l'Assemblea degli Azionisti ha approvato il bilancio di esercizio al 31 dicembre 2024 ed ha esaminato il bilancio consolidato di Gruppo, comprensivo della rendicontazione consolidata di sostenibilità, nonché la relazione sul governo societario e gli assetti proprietari, approvando la distribuzione di un dividendo unitario ordinario, al lordo delle ritenute di legge, pari a 12 centesimi di euro, con stacco cedola in data 14 luglio 2025 (record date il 15 luglio 2025) e pagamento a partire dal 16 luglio 2025, per un importo complessivo massimo pari a Euro 6.437.579, considerato che la riserva legale ha raggiunto il quinto del capitale sociale ai sensi dell'art. 2430 del Codice civile.

L'Assemblea degli Azionisti ha, inoltre, nominato il Collegio Sindacale e il Presidente del Collegio Sindacale per la durata di tre esercizi e pertanto fino alla data dell'Assemblea che sarà convocata per l'approvazione del bilancio al 31 dicembre 2027, nelle persone di:

Sindaci Effettivi

1. Diana Rizzo – Presidente
2. Anna Maria Bortolotti – Sindaco Effettivo
3. Giancarlo Strada – Sindaco Effettivo

Sindaci Supplenti

1. Giulia De Martino
2. Patrizia Cornale
3. Eugenio Burani

determinando il compenso annuo del Presidente del Collegio Sindacale in euro 40.000 e dei sindaci effettivi in euro 30.000.

Il Consiglio di Amministrazione ha altresì verificato ed accertato, ai sensi di legge e delle raccomandazioni del Codice di Corporate Governance la sussistenza dei requisiti di indipendenza in capo ai membri effettivi del Collegio Sindacale.

L'Assemblea ha fra l'altro deliberato di:

- approvare l'adozione del piano azionario di lungo termine 2025 – 2027 denominato "Share Plan 2025 – 2027 di Datalogic S.p.A.";
- approvare la politica di remunerazione 2025 di cui alla prima sezione della Relazione sulla politica in materia di remunerazione e sui compensi corrisposti e di esprimere voto favorevole sui compensi corrisposti nell'esercizio 2024 di cui alla seconda sezione della suddetta Relazione;
- revocare, per la parte non ancora eseguita alla data dell'Assemblea, l'autorizzazione al Consiglio di Amministrazione all'acquisto di azioni proprie deliberata dall'Assemblea il 30 aprile 2024 e contestualmente di autorizzare il Consiglio di Amministrazione ad effettuare operazioni di acquisto di azioni proprie della Società, in una o più volte, per un periodo non superiore a 18 mesi a decorrere dalla data della deliberazione;

- modificare l'articolo 10 dello Statuto, introducendo la facoltà di prevedere che l'intervento e l'esercizio del diritto di voto in assemblea possano avvenire esclusivamente mediante il c.d. Rappresentante Designato, aggiornando di conseguenza anche il Regolamento Assembleare, e l'art. 23 dello Statuto introducendo la previsione che l'attestazione sulla conformità della rendicontazione di sostenibilità alle norme del D. Lgs. 6 settembre 2024, n. 125 possa essere resa da un soggetto diverso dal dirigente preposto alla redazione dei documenti contabili societari.

RISCHI MACROECONOMICI E GEOPOLITICI

I mercati finanziari nel corso del 2025 stanno vivendo un periodo di forte incertezza, causata dai risvolti collegati all'introduzione dei dazi sull'importazione ed esportazione dei beni industriali da parte degli Stati Uniti verso i suoi principali partner commerciali, fra cui anche l'UE. Sebbene al momento siano ancora in corso dei negoziati fra i singoli Paesi, l'esito delle trattative ed il potenziale impatto sull'economia mondiale rimane aleatorio. Il Gruppo monitora la situazione al fine di poter intercettare e compensare eventuali rischi macroeconomici derivanti dall'effettiva applicazione dei suddetti dazi, anche se allo stato attuale le categorie merceologiche cui afferiscono i principali prodotti del Gruppo non sono state interessate.

L'incertezza geopolitica persiste anche sul fronte dei conflitti in corso in Ucraina e Medio Oriente. Le tensioni sociopolitiche sfociate in conflitto tra Russia e Ucraina hanno condotto l'UE a varare sanzioni economiche verso la Russia. Il Gruppo non ha sedi nei paesi attualmente interessati dal conflitto, né questi rappresentano significativi mercati di sbocco o di fornitura per lo stesso. A seguito dell'adozione delle suddette sanzioni, restano sospese le attività di vendita e di post-vendita con la Russia e con la Bielorussia. Tutte le società del Gruppo hanno implementato presidi di controllo al fine di impedire le operazioni commerciali con paesi sanzionati. I potenziali effetti di questo fenomeno sui risultati economici e patrimoniali della Società e del Gruppo sono comunque oggetto di costante monitoraggio. Relativamente al conflitto in Medio Oriente la situazione rimane delicata e, sebbene il Gruppo non abbia una sfera di influenza né sedi operative in Israele, Iran e Libano, viene mantenuta elevata l'attenzione su possibili impatti negativi.

SOSTENIBILITA'

Il Gruppo continua ad impegnarsi su più fronti, come il benessere delle persone, la soddisfazione del cliente e l'innovazione del portafoglio prodotti, introducendo significative novità, come ad esempio l'impiego di materiali riciclati e consumi energetici decisamente più contenuti rispetto alle generazioni precedenti. I nuovi prodotti del Gruppo sono progettati per durare più a lungo e per essere facilmente riciclabili, in linea con gli obiettivi della *circular economy*.

L'impegno di Datalogic verso la riduzione dell'impatto ambientale passa anche attraverso lo sviluppo e la declinazione di obiettivi strategici misurabili come, ad esempio, la definizione di un percorso di decarbonizzazione: durante il 2024 infatti, è stata misurata l'impronta carbonica sulla quale il Gruppo si impegnerà a definire una traiettoria di decarbonizzazione. La sostenibilità è al centro della relazione con i principali portatori di interesse, inclusi fornitori e partner commerciali, e delle analisi di valutazione per promuovere una supply chain sempre più responsabile.

EVENTI SUCCESSIVI ALLA CHIUSURA DEL PERIODO

Nulla da segnalare.

EVOLUZIONE PREVEDIBILE DELLA GESTIONE

Lo scenario continua ad essere caratterizzato dal permanere di forti elementi di incertezza sul fronte macroeconomico e geopolitico. Nei prossimi trimestri il Gruppo, mentre da un lato si aspetta di continuare a crescere in generale in EMEA, in particolare nei prodotti *Mobile Computing*, dall'altro prevede il perdurare di un effetto cambio sfavorevole sui ricavi del Gruppo e di una situazione d'incertezza nelle Americhe sulle tempistiche di realizzazione di rilevanti progetti sia in ambito *Retail* sia in ambito *Logistic Automation*.

In questo contesto, e in assenza di ulteriori cambiamenti in particolare sul fronte tariffario, il Gruppo si attende ad oggi di chiudere l'intero esercizio con ricavi sostanzialmente in linea con l'anno precedente e con una profittabilità in lieve miglioramento rispetto allo scorso esercizio.

INDICAZIONI DELLE SEDI SECONDARIE

La Capogruppo non dispone di sedi secondarie.

Presidente del Consiglio di Amministrazione

(Dr. Ing. Romano Volta)

Prospetti Contabili Consolidati



SITUAZIONE PATRIMONIALE E FINANZIARIA CONSOLIDATA

ATTIVO (Euro/000)	Note	30.06.2025	31.12.2024
A) Attività non correnti (1+2+3+4+5+6+7)		430.968	456.711
1) Immobilizzazioni materiali		87.054	93.479
Terreni	1	13.845	14.432
Fabbricati	1	48.278	51.381
Altri beni	1	21.954	25.488
Immobilizzazioni in corso e acconti	1	2.977	2.178
2) Immobilizzazioni immateriali		265.935	285.002
Avviamento	2	186.412	202.349
Costi di sviluppo	2	36.111	42.707
Altre	2	25.239	29.174
Immobilizzazioni in corso e acconti	2	18.173	10.772
3) Immobilizzazioni diritti d'uso	3	11.131	10.805
4) Partecipazioni in collegate	4	773	753
5) Attività finanziarie non correnti	6	2.963	2.987
6) Crediti commerciali e altri crediti	7	1.241	1.385
7) Attività per imposte anticipate	12	61.871	62.300
B) Attività correnti (8+9+10+11+12)		288.678	269.842
8) Rimanenze		95.701	93.470
Materie prime, sussidiarie e di consumo	8	34.850	37.657
Prodotti in corso di lavorazione e semilavorati	8	24.624	24.498
Prodotti finiti e merci	8	36.227	31.315
9) Crediti commerciali e altri crediti		91.012	91.959
Crediti commerciali	7	67.554	67.039
di cui verso controllante	7	-	155
di cui verso collegate	7	1.248	1.302
di cui verso parti correlate	7	12	12
Altri Crediti, ratei e risconti	7	23.458	24.920
10) Crediti tributari	9	11.264	2.977
11) Crediti Finanziari correnti	6	63	-
12) Cassa ed altre attività equivalenti	5	90.638	81.436
Totale Attivo (A+B)		719.646	726.553

SITUAZIONE PATRIMONIALE E FINANZIARIA CONSOLIDATA

PASSIVO (Euro/000)	Note	30.06.2025	31.12.2024
A) Totale Patrimonio Netto (1+2+3+4+5+6)	10	391.996	431.122
1) Capitale sociale	10	30.392	30.392
2) Riserve	10	79.162	110.815
3) Utili (perdite) portati a nuovo	10	280.351	273.148
4) Utile (perdita) del periodo	10	(661)	13.626
5) Patrimonio Netto di Gruppo	10	389.244	427.981
Utile (perdita) del periodo	10	(94)	96
Capitale di terzi	10	2.846	3.045
6) Patrimonio Netto di terzi	10	2.752	3.141
B) Passività non correnti (7+8+9+10+11+12)		143.509	125.937
7) Debiti finanziari non correnti	11	90.584	72.045
8) Debiti tributari	9	402	-
9) Passività per imposte differite	12	23.609	25.166
10) Fondi TFR e di quiescenza	13	5.224	5.598
11) Fondi rischi e oneri non correnti	14	3.070	3.071
12) Altre passività	15	20.620	20.057
C) Passività correnti (13+14+15+16)		184.141	169.494
13) Debiti commerciali ed altri debiti		155.942	144.982
Debiti commerciali	15	98.550	96.133
di cui verso controllante	15	-	155
di cui verso collegate	15	193	96
di cui verso parti correlate	15	-	36
Altri Debiti, ratei e risconti	15	57.392	48.849
14) Debiti tributari	9	5.709	-
15) Fondi rischi e oneri correnti	14	4.113	5.605
16) Debiti finanziari correnti	11	18.377	18.907
Totale Passivo (A+B+C)		719.646	726.553

CONTO ECONOMICO CONSOLIDATO

(Euro/000)	Note	30.06.2025	30.06.2024
1) Ricavi	16	241.080	244.630
Ricavi per vendita di prodotti		222.397	225.587
<i>di cui verso parti correlate e collegate</i>		3.053	3.759
Ricavi per servizi		18.683	19.043
<i>di cui verso parti correlate e collegate</i>		21	-
2) Costo del venduto	17	139.826	145.213
<i>di cui verso parti correlate e collegate</i>		201	161
Margine lordo di contribuzione (1-2)		101.254	99.417
3) Altri ricavi	18	916	1.562
4) Spese per ricerca e sviluppo	17	34.305	32.248
<i>di cui verso parti correlate e collegate</i>		411	359
5) Spese di distribuzione	17	44.807	45.100
<i>di cui verso parti correlate e collegate</i>		68	111
6) Spese amministrative e generali	17	24.697	25.797
<i>di cui verso parti correlate e collegate</i>		104	131
7) Altre spese operative	17	710	1.793
Totale costi operativi		104.519	104.938
Risultato operativo		(2.349)	(3.959)
8) Proventi finanziari	19	26.088	29.766
9) Oneri finanziari	19	24.494	14.864
Risultato della gestione finanziaria (8-9)		1.594	14.902
Utile/(Perdita) ante imposte derivante da attività in funzionamento		(755)	10.943
Imposte sul reddito		-	439
Utile/(Perdita) netto derivante da attività in funzionamento		(755)	10.504
Utile/(Perdita) per azione base da attività in funzionamento (Euro)	20	(0,01)	0,19
Utile/(Perdita) per azione diluito da attività in funzionamento (Euro)	20	(0,01)	0,19
Utile/(Perdita) netto derivante da attività cedute		-	(1.239)
Utile/(Perdita) netto del periodo		(755)	9.265
Utile/(Perdita) per azione base (Euro)	20	(0,01)	0,17
Utile/(Perdita) per azione diluito (Euro)	20	(0,01)	0,17
Attribuibile a:			
Azionisti della Controllante		(661)	8.874
Interessenze di pertinenza di terzi		(94)	391

CONTO ECONOMICO COMPLESSIVO CONSOLIDATO

(Euro/000)	Note	30.06.2025	30.06.2024
Utile/(Perdita) netto del periodo		(755)	9.265
Altre componenti di Conto economico complessivo:			
Altre componenti di Conto economico complessivo che saranno successivamente riclassificate nell'Utile/(Perdita) del periodo			
Utili (Perdite) sugli strumenti di copertura di flussi finanziari (CFH)	10	24	31
Utili (Perdite) derivanti dalla conversione dei bilanci di imprese estere	10	(32.034)	7.470
Riclassifica delle differenze cambio rilevate dovute alla variazione dell'area di consolidamento	10		(2.473)
Totale altre componenti di Conto economico complessivo che saranno successivamente riclassificate nell'Utile/(Perdita) del periodo		(32.010)	5.028
Altre componenti di Conto economico complessivo che non saranno successivamente riclassificate nell'Utile/(Perdita) del periodo			
Utile /(Perdita) attuariale su piani a benefici definiti		-	-
<i>di cui effetto fiscale</i>		-	-
Utili (Perdite) attività finanziarie FVOCI	10	(10)	(7)
<i>di cui effetto fiscale</i>		(0)	(0)
Totale altre componenti di Conto economico complessivo che non saranno successivamente riclassificate nell'Utile/(Perdita) del periodo		(10)	(7)
Totale Utile/(Perdita) di Conto economico complessivo		(32.020)	5.021
Utile/(Perdita) netto complessivo del periodo		(32.775)	14.286
Attribuibile a:			
Azionisti della Capogruppo		(32.387)	13.862
Interessi di minoranza		(388)	424

RENDICONTO FINANZIARIO CONSOLIDATO

(Euro/000)	Note	30.06.2025	30.06.2024
Utile (Perdita) ante imposte		(755)	9.704
Ammortamento immobilizzazioni materiali e svalutazioni	1	4.995	5.245
Ammortamento immobilizzazioni immateriali e svalutazioni	2	11.417	10.419
Ammortamento immobilizzazioni diritti d'uso	3	2.052	2.107
Minusvalenze (Plusvalenze) alienazione immobilizzazioni	17, 18	(106)	(655)
Variazione dei fondi per rischi ed oneri	14	(1.312)	608
Variazione fondo obsolescenza	8	(468)	974
Gestione Finanziaria	19	(1.594)	(14.902)
Effetto monetario utili/(perdite) su cambi		(250)	(825)
Altre variazioni non monetarie		23	(59)
Flusso di cassa generato (assorbito) dall'attività operativa ante variazione del capitale circolante		14.002	12.616
Variazione dei crediti commerciali	7	(4.490)	(26.153)
Variazione delle rimanenze finali	8	(5.895)	566
Variazione dei debiti commerciali	15	7.783	19.867
Variazione delle altre attività correnti	7	685	(1.033)
Variazione delle altre passività correnti	15	2.829	8.026
Variazione delle altre attività non correnti	6	30	(623)
Variazione delle altre passività non correnti	5	550	(554)
Flusso di cassa generato (assorbito) dall'attività operativa dopo la variazione del capitale circolante		15.494	12.711
Variazione attività e passività fiscali		(5.263)	(3.193)
Interessi pagati		(1.458)	(1.606)
Interessi incassati		291	358
dividendi incassati		2	-
Flusso di cassa generato (assorbito) dall'attività operativa (A)		9.066	8.269
Incremento di immobilizzazioni immateriali	2	(8.526)	(9.018)
Decremento di immobilizzazioni immateriali	2	-	-
Incremento di immobilizzazioni materiali	1	(2.794)	(2.764)
Decremento di immobilizzazioni materiali	1	106	2.005
Variazione partecipazioni e delle attività finanziarie correnti e non correnti	4, 5	(160)	(149)
Variazione area consolidamento		(2.649)	26.605
Flusso di cassa generato (assorbito) dall'attività di investimento (B)		(14.023)	16.680
Pagamento debiti finanziari	11	(7.035)	(7.035)
Accensione nuovi debiti finanziari	11	25.000	-
Altre variazioni dei debiti finanziari	11	(178)	68
Pagamenti di passività finanziarie per leasing		(2.176)	(2.295)
Effetto cambio cassa e disponibilità liquide		(1.451)	170
Flusso di cassa generato (assorbito) dall'attività finanziaria (C)		14.160	(9.092)
Incremento (decremento) netto delle disponibilità liquide (A+B+C)		9.203	15.857
Cassa e altre attività equivalenti nette all'inizio del periodo		81.436	70.628
Cassa e altre attività equivalenti nette alla fine del periodo		90.638	86.485

MOVIMENTI DI PATRIMONIO NETTO CONSOLIDATO

Descrizione	Capitale sociale	Riserva Sovrap. Azioni	Azioni Proprie	Riserva di Conversione	Altre Riserve	Utili a Nuovo	Utile (Perdita) di Gruppo	Patrimonio Netto di Gruppo	Utile (Perdita) di terzi	Capitale e riserve di terzi	Patrimonio Netto di Terzi	Utile (Perdita)	Patrimonio Netto
01.01.2025	30.392	111.779	(41.962)	40.069	929	273.148	13.626	427.981	96	3.045	3.141	13.722	431.122
Destinazione utile	-	-	-	-	-	13.626	(13.626)	-	(96)	96	-	(13.722)	-
Dividendi	-	-	-	-	-	(6.438)	-	-	-	-	-	-	(6.438)
Piano di incentivazione basato su azioni	-	-	-	-	73	-	-	73	-	-	-	-	73
Altre variazioni	-	-	-	-	-	15	-	15	-	-	-	-	15
Utile/(Perdita) del periodo	-	-	-	-	-	-	(661)	(661)	(94)	-	(94)	(755)	(755)
Altre componenti di Conto economico complessivo	-	-	-	(31.740)	14	-	-	(31.726)	-	(294)	(294)	-	(32.020)
Totale Utile (Perdita) complessivo	-	-	-	(31.740)	14	-	(661)	(32.387)	(94)	(294)	(388)	(755)	(32.775)
30.06.2025	30.392	111.779	(41.962)	8.329	1.016	280.351	(661)	389.244	(94)	2.846	2.752	(755)	391.996

Descrizione	Capitale sociale	Riserva Sovrap. Azioni	Azioni Proprie	Riserva di Conversione	Altre Riserve	Utili a Nuovo	Utile (Perdita) di Gruppo	Patrimonio Netto di Gruppo	Utile (Perdita) di terzi	Capitale e riserve di terzi	Patrimonio Netto di Terzi	Utile (Perdita)	Patrimonio Netto
01.01.2024	30.392	111.779	(41.962)	27.482	913	269.732	9.859	408.195	(373)	3.310	2.937	9.486	411.131
Destinazione utile	-	-	-	-	-	9.859	(9.859)	-	373	(373)	-	(9.486)	-
Dividendi	-	-	-	-	-	(6.438)	-	(6.438)	-	-	-	-	(6.438)
Altre variazioni	-	-	-	-	-	(70)	-	(70)	-	-	-	-	(70)
Utile/(Perdita) dell'esercizio	-	-	-	-	-	-	8.874	8.874	391	-	391	9.265	9.265
Altre componenti di Conto economico complessivo	-	-	-	4.964	24	-	-	4.988	-	33	33	-	5.021
Totale Utile (Perdita) complessivo	-	-	-	4.964	24	-	8.874	13.862	391	33	424	9.265	14.286
30.06.2024	30.392	111.779	(41.962)	32.446	937	273.083	8.874	415.549	391	2.970	3.361	9.265	418.910

Note Illustrative



NOTE ILLUSTRATIVE AI PROSPETTI CONTABILI CONSOLIDATI

INFORMAZIONI GENERALI

Datalogic è leader tecnologico a livello mondiale nei mercati dell'acquisizione automatica dei dati e di automazione dei processi. L'Azienda è specializzata nella progettazione e produzione di lettori di codici a barre, mobile computer, sensori per la rilevazione, misurazione e sicurezza, sistemi di visione, marcatura laser e RFID.

Le sue soluzioni all'avanguardia contribuiscono ad aumentare l'efficienza e la qualità dei processi nei settori grande distribuzione, manifatturiero, trasporti e logistica e sanità, lungo l'intera catena del valore.

Datalogic S.p.A. (di seguito "Datalogic", la "Capogruppo" o la "Società") è una società per azioni quotata presso l'Euronext STAR Milan di Borsa Italiana S.p.A. e ha sede in Italia. L'indirizzo della sede legale è via Candini, 2 Lippo di Calderara (Bo).

La presente Relazione Finanziaria Semestrale Consolidata al 30 giugno 2025 comprende i dati della Capogruppo e delle sue controllate (nel seguito definito come "Gruppo") e le quote di pertinenza in società collegate.

La pubblicazione della presente Relazione Finanziaria Semestrale Consolidata al 30 giugno 2025 del Gruppo Datalogic è stata autorizzata con delibera del Consiglio di Amministrazione del 4 agosto 2025.

CRITERI GENERALI DI REDAZIONE

1) Principi generali

La presente Relazione Finanziaria Semestrale Consolidata è stata redatta ai sensi dell'art. 154-ter D. Lgs 24 febbraio 1998 n. 58 (TUF) e successive modifiche ed integrazioni, nonché del Regolamento Emittenti Consob. I criteri di redazione dello stesso sono conformi a quanto richiesto dallo IAS 34 "Bilanci Intermedi" fornendo le note informative sintetiche previste dal suddetto principio contabile internazionale eventualmente integrate al fine di fornire un maggior livello informativo ove ritenuto necessario.

La presente Relazione Finanziaria Semestrale Consolidata deve pertanto essere letta congiuntamente alla Relazione Finanziaria Annuale Consolidata al 31 dicembre 2024 preparata in accordo con i principi contabili IFRS adottati dall'Unione Europea, approvata dal Consiglio di Amministrazione in data 20 marzo 2025 e disponibile nella sezione Investor Relations del sito del Gruppo (www.datalogic.com).

2) Schemi di bilancio

Gli schemi di bilancio adottati sono coerenti con quelli previsti dallo IAS 1 ed utilizzati nella Relazione Finanziaria Annuale Consolidata chiusa al 31 dicembre 2024, in particolare:

- nella Situazione patrimoniale-finanziaria sono esposte separatamente le attività correnti, non correnti, le passività correnti e non correnti. Le attività correnti, che includono disponibilità liquide e mezzi equivalenti, sono quelle destinate ad essere realizzate, cedute o consumate nel normale ciclo operativo del Gruppo; le passività correnti sono quelle per le quali è prevista l'estinzione nel normale ciclo operativo del Gruppo o nei dodici mesi successivi alla chiusura del periodo;

- per il Conto economico, le voci di costo e ricavo sono esposte in base all'aggregazione per destinazione in quanto tale classificazione è stata ritenuta maggiormente esplicativa ai fini della comprensione del risultato economico del Gruppo;
- il Conto economico complessivo espone le componenti che determinano l'utile/(perdita) del periodo considerando gli oneri e proventi rilevati direttamente a patrimonio netto;
- il Rendiconto finanziario è stato costruito utilizzando il "metodo indiretto".

La presente Relazione Finanziaria Semestrale Consolidata è redatta in migliaia di Euro, che rappresenta la valuta "funzionale" e "di presentazione" del Gruppo secondo quanto previsto dallo IAS 21.

3) Principi contabili, emendamenti ed interpretazioni IFRS applicati dal Gruppo dal 1° gennaio 2025

I seguenti IFRS Accounting Standards, emendamenti e interpretazioni sono stati applicati per la prima volta dal Gruppo a partire dal 1° gennaio 2025:

- In data 15 agosto 2023 lo IASB ha pubblicato un emendamento denominato ***"Amendments to IAS 21 The Effects of Changes in Foreign Exchange Rates: Lack of Exchangeability"***. Il documento richiede ad un'entità di identificare una metodologia, da applicare in maniera coerente, volta a verificare se una valuta possa essere convertita in un'altra e, quando ciò non sia possibile, come determinare il tasso di cambio da utilizzare e l'informativa da fornire in nota integrativa. L'adozione di tale emendamento non ha comportato effetti sul bilancio consolidato del Gruppo.

NUOVI IFRS ACCOUNTING STANDARDS, EMENDAMENTI ED INTERPRETAZIONI OMOLOGATI DALL'UNIONE EUROPEA, NON ANCORA OBBLIGATORIAMENTE APPLICABILI E NON ADOTTATI IN VIA ANTICIPATA DAL GRUPPO AL 30 GIUGNO 2025

Alla data di riferimento del presente documento, gli organi competenti dell'Unione Europea hanno concluso il processo di omologazione necessario per l'adozione degli emendamenti e dei principi sotto descritti, ma tali principi non sono obbligatoriamente applicabili e non sono stati adottati in via anticipata dal Gruppo al 31 dicembre 2024:

- In data 30 maggio 2024 lo IASB ha pubblicato il documento ***"Amendments to the Classification and Measurement of Financial Instruments—Amendments to IFRS 9 and IFRS 7"***. Il documento chiarisce alcuni aspetti problematici emersi dal *post-implementation review* dell'IFRS 9, tra cui il trattamento contabile delle attività finanziarie i cui rendimenti variano al raggiungimento di obiettivi ESG (i.e. *green bonds*). In particolare, le modifiche hanno l'obiettivo di:
 - Chiarire la classificazione delle attività finanziarie con rendimenti variabili e legati ad obiettivi ambientali, sociali e di governance aziendale (ESG) ed i criteri da utilizzare per l'*assessment* del SPPI test;
 - determinare che la data di regolamento delle passività tramite sistemi di pagamento elettronici è quella in cui la passività risulta estinta. Tuttavia, è consentito ad un'entità di adottare una politica contabile per consentire di eliminare contabilmente una passività finanziaria prima di consegnare liquidità alla data di regolamento in presenza di determinate condizioni specifiche.

Con queste modifiche, lo IASB ha inoltre introdotto ulteriori requisiti di informativa riguardo in particolare ad investimenti in strumenti di capitale designati a FVOCI. Le modifiche si applicheranno a partire dai bilanci degli esercizi che hanno inizio dal 1° gennaio 2026. Gli amministratori non si attendono un effetto significativo nel bilancio consolidato del Gruppo dall'adozione di tale emendamento.

- In data 18 dicembre 2024 lo IASB ha pubblicato un emendamento denominato ***"Contracts Referencing Nature-dependent Electricity – Amendment to IFRS 9 and IFRS 7"***. Il documento ha l'obiettivo di supportare le entità nel rendicontare gli effetti finanziari dei contratti di acquisto di elettricità prodotta da fonti rinnovabili (spesso strutturati come *Power Purchase Agreements*). Sulla base di tali contratti, la quantità di elettricità generata ed

acquistata può variare in base a fattori incontrollabili quali le condizioni meteorologiche. Lo IASB ha apportato emendamenti mirati ai principi IFRS 9 e IFRS 7. Gli emendamenti includono:

- un chiarimento riguardo all'applicazione dei requisiti di "own use" a questa tipologia di contratti;
- dei criteri per consentire la contabilizzazione di tali contratti come strumenti di copertura; e,
- dei nuovi requisiti di informativa per consentire agli utilizzatori del bilancio di comprendere l'effetto di questi contratti sulle performance finanziarie e sui flussi di cassa di un'entità.

La modifica si applicherà dal 1° gennaio 2026, ma è consentita un'applicazione anticipata. Gli amministratori non si attendono un effetto significativo nel bilancio consolidato del Gruppo dall'adozione di tale emendamento.

4) Principi contabili, emendamenti ed interpretazioni IFRS non ancora omologati dall'Unione Europea

Alla data di riferimento del presente documento, gli organi competenti dell'Unione Europea non hanno ancora concluso il processo di omologazione necessario per l'adozione degli emendamenti e dei principi sotto descritti.

- In data 18 luglio 2024 lo IASB ha pubblicato un documento denominato **"Annual Improvements Volume 11"**. Il documento include chiarimenti, semplificazioni, correzioni e cambiamenti volti a migliorare la coerenza di diversi IFRS Accounting Standards. I principi modificati sono:

- IFRS 1 *First-time Adoption of International Financial Reporting Standards*;
- IFRS 7 *Financial Instruments: Disclosures* e le relative linee guida sull'implementazione dell'IFRS 7;
- IFRS 9 *Financial Instruments*;
- IFRS 10 *Consolidated Financial Statements*; e
- IAS 7 *Statement of Cash Flows*.

Le modifiche si applicheranno dal 1° gennaio 2026, ma è consentita un'applicazione anticipata. Al momento gli amministratori stanno valutando i possibili effetti dell'introduzione di questi emendamenti sul bilancio consolidato del Gruppo.

- In data 9 aprile 2024 lo IASB ha pubblicato un nuovo principio **IFRS 18 *Presentation and Disclosure in Financial Statements*** che sostituirà il principio IAS 1 *Presentation of Financial Statements*. Il nuovo principio si pone l'obiettivo di migliorare la presentazione degli schemi di bilancio, con particolare riferimento allo schema del conto economico. In particolare, il nuovo principio richiede di:
 - classificare i ricavi e i costi in tre nuove categorie (sezione operativa, sezione investimento e sezione finanziaria), oltre alle categorie imposte e attività cessate già presenti nello schema di conto economico;
 - Presentare due nuovi sub-totali, il risultato operativo e il risultato prima degli interessi e tasse (i.e. EBIT).

Il nuovo principio inoltre:

- richiede maggiori informazioni sugli indicatori di performance definiti dal management;
- introduce nuovi criteri per l'aggregazione e la disaggregazione delle informazioni; e,
- introduce alcune modifiche allo schema del rendiconto finanziario, tra cui la richiesta di utilizzare il risultato operativo come punto di partenza per la presentazione del rendiconto finanziario predisposto con il metodo indiretto e l'eliminazione di alcune opzioni di classificazione di alcune voci attualmente esistenti (come ad esempio interessi pagati, interessi incassati, dividendi pagati e dividendi incassati).

Il nuovo principio entrerà in vigore dal 1° gennaio 2027, ma è consentita un'applicazione anticipata. Gli amministratori valuteranno gli effetti dell'introduzione di questo nuovo principio sul bilancio consolidato del Gruppo nel corso dei prossimi mesi.

5) Uso di Stime e Assunzioni

La predisposizione della Relazione Finanziaria Semestrale Consolidata in applicazione degli IFRS richiede da parte degli Amministratori l'applicazione di principi e metodologie contabili che, in talune circostanze, si basano su valutazioni e stime basate sull'esperienza storica ed assunzioni che vengono di volta in volta valutate in funzione delle specifiche circostanze. L'applicazione di tali stime ed assunzioni influenza i valori di ricavi, costi, attività e passività e l'informativa a questi relativa, nonché l'indicazione di passività potenziali. I risultati delle poste di Bilancio per le quali sono state utilizzate le suddette stime ed assunzioni potrebbero differire da quelli riportati a causa dell'incertezza che caratterizza le assunzioni e le condizioni sulle quali si basano le stime.

6) Area di consolidamento

La presente Relazione Finanziaria Semestrale Consolidata al 30 giugno 2025 include i dati economici e patrimoniali della Datalogic S.p.A. e di tutte le società delle quali essa detiene direttamente o indirettamente il controllo.

Al 30 giugno 2025 si rileva una variazione dell'area di consolidamento per effetto dell'acquisizione in data 29 aprile 2025 dell'intero capitale sociale della società Datema Retail Solutions AB. Per maggiori dettagli relativi alla nuova acquisizione, si rimanda al paragrafo "Business Combination".

L'elenco delle partecipazioni incluse nell'area di consolidamento, con indicazione della metodologia utilizzata, è incluso nell'Allegato 2 delle Note Illustrative.

7) Criteri di conversione dei bilanci espressi in valuta estera

I cambi utilizzati per le determinazioni del controvalore in Euro dei bilanci espressi in valuta estera delle società controllate (valuta per 1 euro) sono riportati nella seguente tabella:

Valuta (Cod. ISO)	Quantità di valuta per 1 Euro			
	Giugno 2025	Giugno 2025	Dicembre 2024	Giugno 2024
	Cambio puntuale	Cambio medio del periodo	Cambio puntuale	Cambio medio del periodo
Dollaro USA (USD)	1,17	1,09	1,04	1,08
Sterlina Gran Bretagna (GBP)	0,86	0,84	0,83	0,85
Corona Svedese (SEK)	11,15	11,10	11,46	11,39
Dollaro di Singapore (SGD)	1,49	1,45	1,42	1,46
Yen Giapponese (JPY)	169,17	162,12	163,06	164,46
Dollaro Australiano (AUD)	1,79	1,72	1,68	1,64
Dollaro Hong Kong (HKD)	9,20	8,52	8,07	8,45
Renminbi Cinese (CNY)	8,40	7,92	7,58	7,80
Real Brasiliano (BRL)	6,44	6,29	6,43	5,49
Peso Messicano (MXN)	22,09	21,80	21,55	18,51
Fiorino Ungherese (HUF)	399,80	404,57	411,35	389,76
Corona Ceca (CZK)	24,75	25,00	25,19	25,01

BUSINESS COMBINATION

In data 29 aprile 2025 è stata perfezionata l'acquisizione attraverso la controllata Datalogic S.r.l. dell'intero capitale sociale della società Datema Retail Solutions AB.

Datema Retail Solutions AB è una società con sede a Stoccolma (Svezia) rinomata per il software EasyShop – una soluzione *hardware-agnostic* di *self-scanning* adottata dai principali retailer in Europa.

Il valore equo preliminare al 30 giugno 2025 delle attività e passività dell'acquisizione, l'avviamento provvisorio scaturente dall'operazione e la liquidità netta utilizzata nell'acquisizione sono rappresentati nel prospetto che segue:

PPA Provvisoria al 30 giugno 2025	Importi acquisiti	Fair Value
Immobilizzazioni materiali	10	10
Immobilizzazioni immateriali	302	302
Altri crediti non correnti	393	393
Rimanenze	-	-
Crediti commerciali e altri crediti correnti	376	376
Disponibilità liquide e mezzi equivalenti	8	8
Passività finanziarie	-	-
Passività per benefici definiti a dipendenti	-	-
Passività per imposte differite	-	-
Debiti commerciali	(40)	(40)
Altri debiti	(1.036)	(1.036)
Attività nette alla data di acquisizione	13	13
% di pertinenza del Gruppo	100%	100%
Attività nette del Gruppo	13	13
Costo dell'acquisizione (comprensivo di <i>Earn out</i>)	4.437	4.437
Avviamento alla data dell'acquisizione	4.424	4.424

Liquidità netta utilizzata nell'acquisizione:		
Disponibilità liquide e mezzi equivalenti dell'acquisita	[A]	8
Pagamenti effettuati al cedente	[B]	2.657
Debito per <i>Earn out</i>		1.518
Accollo del debito degli ex soci verso Datema AB		262
Costo dell'acquisizione		4.437
Liquidità netta utilizzata nell'acquisizione	[A] - [B]	2.649

L'operazione di acquisizione si configura quale aggregazione aziendale, pertanto il Gruppo ha applicato, nella contabilizzazione della stessa, il *purchase method* (metodo dell'acquisto), previsto dall'IFRS 3 *revised*. Il costo di un'acquisizione è determinato come somma del corrispettivo trasferito, misurato al *fair value* alla data di acquisizione.

L'avviamento provvisorio che emerge dall'operazione ammonta a 4.424 migliaia di Euro. Si evidenzia che ai fini della redazione della presente Relazione Finanziaria Semestrale Consolidata, la contabilizzazione della suddetta operazione di aggregazione aziendale è stata effettuata in via provvisoria in quanto sono in corso di svolgimento le attività finalizzate alla determinazione dei *fair value* di attività, passività o passività potenziali. Come previsto dall'IFRS 3, le eventuali rettifiche verranno rilevate entro 12 mesi dalla data di acquisizione.

INFORMATIVA SETTORIALE

Un segmento operativo è una componente di un'entità che intraprende attività imprenditoriali generatrici di ricavi e di costi, i cui risultati operativi sono rivisti periodicamente al più alto livello decisionale operativo ai fini dell'adozione di decisioni in merito alle risorse da allocare al settore e della valutazione dei risultati. Un segmento geografico fa riferimento ad un gruppo di attività che fornisce prodotti o servizi all'interno di un particolare ambiente economico che è soggetto a rischi e ritorni che sono diversi da quelli dei segmenti che operano in altri ambienti economici. Si evidenzia che alla data della presente Relazione Finanziaria Semestrale Consolidata non sono stati individuati segmenti operativi che soddisfino tutti i requisiti previsti dall'IFRS 8 per un'informativa separata.

Si riportano di seguito, ai sensi dell'IFRS 8, le informazioni relative ai segmenti geografici. In particolare:

- i ricavi da clienti esterni attribuiti alle aree geografiche sulla base della società del Gruppo che si è riconosciuta la vendita;
- le attività non correnti diverse da strumenti finanziari e attività fiscali differite suddivise con la medesima logica utilizzata per i ricavi.

Le informazioni economiche al 30 giugno 2025 e al 30 giugno 2024 sono le seguenti:

	30.06.2025	%	30.06.2024	%	Variazione	Var. %
Italia	119.136	49,4%	114.696	46,9%	4.440	3,9%
EMEA (escluso Italia)	29.808	12,4%	24.969	10,2%	4.839	19,4%
Totale EMEA	148.944	61,8%	139.665	57,1%	9.279	6,6%
Americas	67.460	28,0%	76.494	31,3%	(9.034)	-11,8%
APAC	24.677	10,2%	28.471	11,6%	(3.794)	-13,3%
Ricavi totali	241.080	100,0%	244.630	100,0%	(3.550)	-1,5%

Le informazioni patrimoniali relative ai settori geografici al 30 giugno 2025 e al 31 dicembre 2024 sono le seguenti:

	30.06.2025	31.12.2024	Variazione
Italia	131.573	132.366	(793)
EMEA (escluso Italia)	52.783	48.907	3.876
Totale EMEA	184.350	181.273	3.077
Americas	169.184	194.471	(25.287)
APAC	15.564	18.668	(3.103)
Totale attività non correnti	369.104	394.412	(25.308)

INFORMAZIONI SULLA SITUAZIONE PATRIMONIALE E FINANZIARIA CONSOLIDATA

ATTIVO

Nota 1. Immobilizzazioni materiali

Le immobilizzazioni materiali al 30 giugno 2025 ammontano a 87.054 migliaia di Euro. Nel periodo sono stati rilevati investimenti netti per 2.794 migliaia di Euro ed ammortamenti per 4.995 migliaia di Euro, mentre gli effetti cambio sono negativi per 4.230 migliaia di Euro. Di seguito si riporta la composizione della voce al 30 giugno 2025 e al 31 dicembre 2024.

	30.06.2025	31.12.2024	Variazione
Terreni	13.845	14.432	(587)
Fabbricati	48.278	51.381	(3.103)
Altri beni	21.954	25.488	(3.534)
Immobilizzazioni in corso ed acconti	2.977	2.178	799
Totale	87.054	93.479	(6.425)

Nota 2. Immobilizzazioni immateriali

Le immobilizzazioni immateriali al 30 giugno 2025 ammontano a 265.935 migliaia di Euro. Nel periodo sono stati rilevati investimenti netti per 8.526 migliaia di Euro ed ammortamenti per 11.417 migliaia di Euro, mentre gli effetti cambio sono negativi per 20.895 migliaia di Euro. Nel seguito si riporta la composizione della voce 30 giugno 2025 e al 31 dicembre 2024.

	30.06.2025	31.12.2024	Variazione
Avviamento	186.412	202.349	(15.937)
Costi di Sviluppo	36.111	42.707	(6.596)
Altre	25.239	29.174	(3.935)
Immobilizzazioni in corso ed acconti	18.173	10.772	7.401
Totale	265.935	285.002	(19.067)

Avviamento

La voce "Avviamento" è pari a 186.412 migliaia di Euro e la variazione in diminuzione di 15.937 migliaia di Euro è dovuta ad un decremento pari a 20.361 migliaia di Euro per effetto del deprezzamento del Dollaro rispetto all'Euro e parzialmente compensata dalla rilevazione provvisoria dell'avviamento derivante dall'acquisizione di Datema per circa 4,4 milioni di Euro. Tale valore verrà rettificato in sede di *purchase price allocation* (PPA).

La stima del valore recuperabile della *Cash Generating Unit* (CGU) Datalogic Business, rappresentativa del capitale investito netto dell'intero Gruppo e, pertanto, associata all'avviamento di Gruppo oggetto di valutazione, è rappresentata dal corrispondente valore d'uso, calcolato attualizzando ad un tasso pari alla media ponderata del costo del debito e dei mezzi propri (*Weighted Average Cost of Capital* o "WACC") i flussi finanziari operativi futuri che ci si aspetta saranno generati dalla CGU sulla base del metodo del *Discounted Cash Flow*.

Alla data della presente Relazione gli Amministratori hanno ritenuto ancora valide le assunzioni sottostanti l'impairment test realizzato con riferimento alla suddetta CGU al 31 dicembre 2024 e il connesso piano pluriennale e, pertanto, non hanno proceduto all'elaborazione di un nuovo piano industriale e conseguentemente all'elaborazione di un nuovo

impairment test. Nell'effettuare tale valutazione, gli Amministratori hanno tenuto conto dei risultati consuntivi al 30 giugno 2025 ed attesi per l'intero esercizio 2025 che risultano sostanzialmente in linea con i valori considerati ai fini dell'impairment test predisposto in sede di redazione del bilancio consolidato al 31 dicembre 2024. Nell'effettuare le suddette valutazioni gli amministratori hanno tenuto conto anche dell'attuale scenario macroeconomico incerto e dell'impatto dei dazi sulla base delle informazioni disponibili alla data di predisposizione delle presenti note.

Conseguentemente, come già evidenziato nelle note al bilancio al 31 dicembre 2024, gli Amministratori non hanno ravvisato indicatori di perdite durevoli di valore con riferimento all'Avviamento iscritto.

Costi di Sviluppo, Altre Immobilizzazioni Immateriali, Immobilizzazioni in corso e acconti

La voce **"Costi di sviluppo"**, pari a 36.111 migliaia di Euro al 30 giugno 2025 (42.707 migliaia di Euro al 31 dicembre 2024), è costituita da progetti di sviluppo prodotto. La variazione deriva principalmente dagli ammortamenti del periodo.

La voce **"Altre"**, pari a 25.239 migliaia di Euro, è costituita prevalentemente dalle attività immateriali acquisite nell'ambito delle aggregazioni aziendali realizzate dal Gruppo e da licenze software come dettagliato nel seguito:

	30.06.2025	31.12.2024	Variazione
Brevetti e licenze	962	1.966	(1.004)
Know How	9.588	10.587	(999)
Lista clienti	9.594	10.044	(450)
Software	5.096	6.578	(1.482)
Totale	25.239	29.174	(3.935)

La voce **"Immobilizzazioni in corso e acconti"**, pari a 18.173 migliaia di Euro (10.772 migliaia di Euro al 31 dicembre 2024), è attribuibile prevalentemente alla capitalizzazione dei costi relativi ai progetti di sviluppo prodotto ancora in corso.

Nota 3. Immobilizzazioni Diritti d'Uso

Nel periodo sono state rilevate variazioni nette positive per 2.565 migliaia di Euro ed ammortamenti per 2.052 migliaia di Euro. Di seguito si riporta la composizione della voce al 30 giugno 2025 e al 31 dicembre 2024.

	30.06.2025	31.12.2024	Variazione
Fabbricati	8.435	8.149	286
Veicoli	2.617	2.536	81
Macchine Ufficio	79	120	(41)
Totale	11.131	10.805	326

Nota 4. Partecipazioni in collegate

Le partecipazioni non di controllo detenute dal Gruppo, per il cui dettaglio si rimanda all'Allegato 2, al 30 giugno 2025 sono pari a 773 migliaia di Euro; l'incremento pari a 20 migliaia di Euro è relativo all'adeguamento al *fair value* delle partecipazioni di minoranza detenute dal Gruppo.

Nota 5. Attività e Passività Finanziarie per categoria

Si riporta nella tabella che segue il dettaglio delle “Attività e Passività finanziarie” secondo quanto previsto dall’IFRS9.

Attività Finanziarie

	Attività finanziarie al costo ammortizzato	Attività finanziarie al FV imputato al Conto economico	Attività finanziarie al FV imputato ad OCI	30.06.2025
Attività finanziarie non correnti	1.241	2.891	72	4.204
Attività finanziarie non correnti e Partecipazioni	-	2.891	72	2.963
Altri crediti	1.241	-	-	1.241
Attività finanziarie correnti	182.713	-	-	182.713
Crediti commerciali	67.554	-	-	67.554
Altri crediti	24.458	-	-	24.458
Crediti finanziari correnti	63	-	-	63
Cassa e altre attività equivalenti	90.638	-	-	90.638
Totale		183.954	2.891	186.917

	Attività finanziarie al costo ammortizzato	Attività finanziarie al FV imputato al Conto economico	Attività finanziarie al FV imputato ad OCI	31.12.2024
Attività finanziarie non correnti	1.385	2.906	81	4.372
Attività finanziarie non correnti e Partecipazioni	-	2.906	81	2.987
Altri crediti	1.385	-	-	1.385
Attività finanziarie correnti	173.395	-	-	173.395
Crediti commerciali	67.039	-	-	67.039
Altri crediti	24.920	-	-	24.920
Cassa e altre attività equivalenti	81.436	-	-	81.436
Totale	174.780	2.906	81	177.767

La voce “Cassa e altre attività equivalenti” risulta pari a 90.638 migliaia di Euro. Per il dettaglio si rimanda allo schema dell’Indebitamento finanziario netto, presente nella Relazione sulla Gestione.

Passività Finanziarie

	Derivati	Passività finanziarie al costo ammortizzato	30.06.2025
Passività finanziarie non correnti	-	111.204	111.204
Debiti finanziari	-	90.584	90.584
Altri debiti	-	20.620	20.620
Passività finanziarie correnti	-	174.319	174.319
Debiti commerciali	-	98.550	98.550
Altri debiti	-	57.392	57.392
Debiti finanziari correnti	-	18.377	18.377
Totale	-	285.523	285.523

	Derivati	Passività finanziarie al costo ammortizzato	31.12.2024
Passività finanziarie non correnti	-	92.102	92.102
Debiti finanziari	-	72.045	72.045
Altri debiti	-	20.057	20.057
Passività finanziarie correnti	-	163.889	163.889
Debiti commerciali	-	96.133	96.133
Altri debiti	-	48.849	48.849
Debiti finanziari correnti	-	18.907	18.907
Totale	-	255.991	255.991

La determinazione del *fair value* delle attività finanziarie e delle passività finanziarie avviene secondo metodologie classificabili nei vari livelli di gerarchia del *fair value* così come definita dall'IFRS 13. In particolare, il Gruppo fa ricorso a modelli interni di valutazione, generalmente utilizzati nella pratica finanziaria, sulla base di prezzi forniti dagli operatori di mercato o di quotazioni rilevate su mercati attivi.

Fair value – gerarchia

Tutti gli strumenti finanziari iscritti al valore equo sono classificati in tre categorie definite di seguito:

Livello 1: quotazioni di mercato;

Livello 2: tecniche valutative (basate su dati di mercato osservabili);

Livello 3: tecniche valutative (non basate su dati di mercato osservabili).

Attività valutate al fair value	Livello 1	Livello 2	Livello 3	30.06.2025
Attività finanziarie non correnti e Partecipazioni	72	-	2.891	2.963
Totale	72	-	2.891	2.963

Nota 6. Attività finanziarie e crediti finanziari non correnti

Le Attività finanziarie includono le seguenti:

	30.06.2025	31.12.2024	Variazione
Attività finanziarie non correnti	2.963	2.987	(24)
Attività finanziarie correnti	63	-	63
Totale	3.026	2.987	39

Le attività finanziarie non correnti sono pari a 2.963 migliaia di Euro.

La variazione della voce "Attività finanziarie non correnti" è dettagliata nel seguito:

	2025	2024
Al 1° gennaio	2.987	4.778
Investimenti (Disinvestimenti)	97	185
Svalutazioni	-	(2.028)
Utili (Perdite) rilevati a OCI	(10)	(7)
Utili/(Perdite) rilevati a Conto economico	(111)	121
Al 30 giugno	2.963	3.049

Nota 7. Crediti commerciali e altri

Di seguito si riporta la composizione della voce al 30 giugno 2025 e al 31 dicembre 2024:

	30.06.2025	31.12.2024	Variazione
Crediti Commerciali	61.310	61.163	147
Attività derivanti da contratto - fatture da emettere	6.149	5.472	677
Fondo Svalutazione Crediti	(1.165)	(1.065)	(100)
Crediti commerciali netti	66.294	65.570	724
Crediti verso controllante	-	155	(155)
Crediti verso collegate	1.248	1.302	(54)
Crediti verso correlate	12	12	-
Sub-totale Crediti commerciali	67.554	67.039	515
Altri crediti - ratei e risconti correnti	23.458	24.920	(1.462)
Altri crediti - ratei e risconti non correnti	1.241	1.385	(144)
Sub-totale Altri crediti - ratei e risconti	24.699	26.305	(1.606)
Meno: parte non-corrente	1.241	1.385	(144)
Parte corrente Crediti commerciali ed altri crediti	91.012	91.959	(947)

Crediti commerciali

I "Crediti commerciali" ammontano a 67.554 migliaia di Euro, registrando un incremento pari a 515 migliaia di Euro rispetto al 31 dicembre 2024. Al 30 giugno 2025 i crediti commerciali ceduti "pro-soluto" tramite operazioni di *factoring* ammontano a 30.722 migliaia di Euro (30.408 migliaia di Euro al 31 dicembre 2024). I Crediti commerciali verso consociate derivano da rapporti di natura commerciale conclusi a normali condizioni di mercato.

Altri crediti – ratei e risconti

Il dettaglio della voce "altri crediti – ratei e risconti" è riportato nel seguito.

	30.06.2025	31.12.2024	Variazione
Altri crediti correnti	3.996	5.839	(1.843)
Altri crediti non correnti	1.241	1.385	(144)
Credito IVA	16.671	16.136	535
Ratei e risconti attivi	2.791	2.945	(154)
Totale	24.699	26.305	(1.606)

Il "Credito IVA" pari a 16.671 migliaia di Euro è relativo alle normali operazioni commerciali.

La voce "Ratei e risconti" è costituita principalmente dalla rilevazione dei contratti assicurativi e di licenze hardware e software.

Nota 8. Rimanenze

Le rimanenze al 30 giugno 2025 sono pari a 95.701 migliaia di Euro e segnano un incremento di 2.231 migliaia di Euro.

	30.06.2025	31.12.2024	Variazione
Materie prime, sussidiarie e di consumo	34.850	37.657	(2.807)
Prodotti in corso di lavorazione e semilavorati	24.624	24.498	126
Prodotti finiti e merci	36.227	31.315	4.912
Totale	95.701	93.470	2.231

Le rimanenze sono esposte al netto di un fondo obsolescenza che al 30 giugno 2025 ammonta a 13.788 migliaia di Euro (14.708 migliaia di Euro al 31 dicembre 2024).

Nota 9. Crediti e debiti tributari

Al 30 giugno 2025 il saldo netto dei “Crediti e Debiti Tributari” è positivo e pari a 5.153 migliaia di Euro, positivo per 2.977 migliaia di Euro al 31 dicembre 2024, registrando una variazione positiva di 2.176 migliaia di Euro.

PASSIVO E PATRIMONIO NETTO

Nota 10. Patrimonio Netto

La composizione del Patrimonio Netto al 30 giugno 2025 è riportata nel seguito.

	30.06.2025	31.12.2024	Variazione
Capitale sociale	30.392	30.392	-
Riserva Sovrapprezzo Azioni	111.779	111.779	-
Azioni proprie in portafoglio	(41.962)	(41.962)	-
Capitale sociale e riserve	100.209	100.209	-
Riserva di Conversione	8.329	40.069	(31.740)
Altre riserve	1.016	929	87
Utili esercizi precedenti	280.351	273.148	7.203
Utile (perdita) del periodo	(661)	13.626	(14.287)
Totale patrimonio netto di Gruppo	389.244	427.981	(38.737)
Utile (perdita) del periodo di Terzi	(94)	96	(190)
Capitale di Terzi	2.846	3.045	(199)
Totale patrimonio netto di Terzi	2.752	3.141	(389)
Totale patrimonio netto consolidato	391.996	431.122	(39.126)

Capitale Sociale

Al 30 giugno 2025 il capitale sociale, pari a 30.392 migliaia di Euro, rappresenta il capitale sociale interamente sottoscritto e versato dalla Capogruppo Datalogic S.p.A. È costituito da un numero totale di azioni ordinarie pari a 58.446.491, di cui 4.800.000 detenute come azioni proprie per un controvalore di 41.962 migliaia di Euro, per cui le azioni in circolazione a tale data sono pari a 53.646.491.

Altre Riserve

La “Riserva azioni Proprie in portafoglio” al 30 giugno 2025 non ha subito variazioni.

La “Riserva di conversione” segna una variazione in diminuzione pari a 31.740 migliaia di Euro in particolare per gli effetti dell’andamento del dollaro americano, valuta funzionale di alcune tra le principali partecipate del Gruppo.

Al 30 giugno 2025 la voce “Altre riserve è pari a 1.016 migliaia di Euro (929 migliaia di Euro al 31 dicembre 2024).

Nota 11. Debiti finanziari

I “Debiti Finanziari” al 30 giugno 2025 sono pari a 108.961 migliaia di Euro, registrando una variazione in aumento di 18.009 migliaia di Euro come dettagliato nel seguito.

	30.06.2025	31.12.2024	Variazione
Finanziamenti bancari	96.638	78.653	17.985
Debiti finanziari per leasing	11.402	11.070	332
Debiti verso società di factoring	567	587	(20)
Altri debiti finanziari	319	605	(286)
Scoperti bancari	36	37	(1)
Totale	108.961	90.952	18.009

La variazione della voce “Finanziamenti bancari” del periodo è conseguente all’ottenimento di una nuova linea di credito a lungo termine per 25.000 Euro, nonché al rimborso delle rate di finanziamenti esistenti di medio lungo termine per complessivi 7.035 migliaia di Euro. Si illustra di seguito la movimentazione:

	2025	2024
Al 1° gennaio	78.653	92.762
Incrementi	25.000	-
Decrementi per rimborso rate	(7.035)	(7.035)
Altre variazioni	20	74
Al 30 giugno	96.638	85.801

Si riporta nel seguito la ripartizione dei debiti finanziari suddivisa tra parte corrente e non corrente:

	30.06.2025	31.12.2024	Variazione
Debiti finanziari non correnti	90.584	72.045	18.539
Debiti finanziari correnti	18.377	18.907	(530)
Totale	108.961	90.952	18.009

Al 30 giugno 2025 il Gruppo ha in essere linee di credito per circa 284 milioni di Euro, di cui non utilizzate per circa 187,0 milioni di Euro.

Covenants

Alcuni contratti di finanziamento prevedono il rispetto da parte del Gruppo di *covenants* finanziari, misurati con cadenza semestrale al 30 giugno e al 31 dicembre, riepilogati nella tabella seguente:

Finanziamento	Società	Covenants	Frequenza	Bilancio riferimento	
RCF	Datalogic S.p.A.	PFN/Ebitda	4,5x; 4,0x *	semestrale	Consolidato
Roller Coaster	Datalogic S.p.A.	PFN/Ebitda	3,0x	semestrale	Consolidato
Finanziamento bilaterale	Datalogic S.p.A.	PFN/Ebitda	6,0x	annuale	Consolidato

* 4,5x a giugno e 4,0x a dicembre

Al 30 giugno 2025 tutti i *covenants* risultavano rispettati.

Nota 12. Imposte differite nette

	30.06.2025	31.12.2024	Variazione
Attività per imposte anticipate	61.871	62.300	(429)
Passività per imposte differite	(23.609)	(25.166)	1.557
Imposte differite nette	38.262	37.134	1.128

Le attività per imposte anticipate sono pari a 61.871 migliaia di Euro e sono comprensive di Foreign tax Credit principalmente attribuibili alla società controllata Datalogic USA Inc. Le imposte anticipate sono ritenute recuperabili alla luce delle prospettive reddituali attese nei prossimi esercizi della controllata.

Il Fondo imposte differite passive pari a 23.609 migliaia di Euro ed è principalmente riferibile alle differenze temporanee correlate ai piani di ammortamento dei cespiti, oltre che alle rettifiche fiscali conseguenti ai processi di consolidamento delle recenti acquisizioni eseguite dal Gruppo.

Nota 13. Fondi TFR e di quiescenza

Di seguito si riporta il dettaglio delle movimentazioni della voce “Fondi TFR e di quiescenza” al 30 giugno 2025 e al 30 giugno 2024:

	2025	2024
Al 1° gennaio	5.598	5.759
Quota accantonata nel periodo	1.089	1.023
Utilizzi	(1.892)	(839)
Credito verso INPS	464	(266)
Altri movimenti	-	62
Adeguamenti cambio	(35)	9
Al 30 giugno	5.224	5.748

Nel periodo si sono registrati maggiori utilizzi per effetto della procedura di mobilità volontaria, che ha comportato la liquidazione dell'importo spettante ai dipendenti che vi hanno aderito.

Nota 14. Fondi rischi e oneri

I “Fondi rischi e oneri” al 30 giugno 2025 ammontano a 7.183 migliaia di Euro (8.676 migliaia di Euro al 31 dicembre 2024) e sono rappresentati dalla miglior stima delle passività potenziali a cui il Gruppo risulta esposto in relazione a obbligazioni contrattuali per garanzia prodotti e per piani a lungo termine di incentivazione e *retention* del personale (*middle management* e *key people*), nonché a passività potenziali di natura fiscale, giuslavoristica e indennità suppletiva di clientela, come illustrato nel seguito.

	31.12.2024	Incrementi	(Utilizzi) (Rilasci)	Diff. cambio	30.06.2025
Fondo garanzia prodotti	4.824	14	(180)	-	4.658
Fondo piani incentivazione e <i>retention</i> del personale	3.245	88	(1.817)	(181)	1.335
Altri fondi	607	2.485	(1.902)	-	1.190
Totale	8.676	2.587	(3.899)	(181)	7.183

Il “**Fondo garanzia prodotti**” è costituito a fronte della stima dei costi da sostenere per interventi di assistenza su prodotti venduti sino al 30 giugno 2025 e coperti da garanzia; tale fondo ammonta a 4.658 migliaia di Euro (di cui 2.640 migliaia di Euro a lungo termine).

Il “**Fondo piani incentivazione e retention del personale**” si riferisce alla stima di premi da riconoscere al personale sulla base di piani a lungo termine di incentivazione e di *retention* maturati al 30 giugno 2025.

La voce “**Altri fondi**” al 30 giugno 2025 ammonta a 1.190 migliaia di Euro ed è composta principalmente da accantonamenti per piani di riorganizzazione aziendale, per indennità suppletiva di clientela e per passività potenziali di natura fiscale e giuslavoristica.

Si riporta nel seguito la ripartizione dei fondi rischi suddivisa tra parte corrente e non corrente:

	30.06.2025	31.12.2024	Variazione
Fondi per rischi ed oneri parte corrente	4.113	5.605	(1.492)
Fondi per rischi ed oneri parte non corrente	3.070	3.071	(1)
Totale	7.183	8.676	(1.493)

Nota 15. Debiti commerciali e Altri debiti, Ratei e Risconti passivi

	30.06.2025	31.12.2024	Variazione
Debiti commerciali	94.895	92.757	2.138
Passività derivanti da contratto - acconti da clienti	3.462	3.089	373
Debiti commerciali	98.357	95.846	2.511
Debiti verso controllante	-	155	(155)
Debiti verso collegate	193	96	97
Debiti verso correlate	-	36	(36)
Totale debiti commerciali	98.550	96.133	2.417
Altri debiti correnti	39.423	31.515	7.908
Ratei e Risconti correnti	17.968	17.334	634
Altri debiti, Ratei e Risconti non correnti	20.620	20.057	563
Totale Altri debiti, Ratei e Risconti	78.011	68.906	9.105
Meno: parte non-corrente	20.620	20.057	563
Parte corrente	155.941	144.982	10.959

Debiti Commerciali

I “Debiti commerciali” ammontano a 98.550 migliaia di Euro e segnano una variazione in aumento rispetto alla fine dell’esercizio precedente pari a 2.417 migliaia di Euro.

Altri debiti correnti

	30.06.2025	31.12.2024	Variazione
Debiti verso il personale	21.910	19.545	2.365
Debiti verso istituti di previdenza e sicurezza sociale	7.717	7.668	49
Debiti diversi	8.465	2.603	5.862
Debito IVA	1.331	1.699	(368)
Totale	39.423	31.515	7.908

La voce “Altri debiti correnti” pari a 39.423 migliaia di Euro al 30 giugno 2025 è rappresentata principalmente dai “Debiti verso il personale” per la componente fissa e variabile delle retribuzioni e per le spettanze per ferie, nonché dai relativi “Debiti verso istituti di previdenza”.

L’incremento rispetto al precedente esercizio è principalmente ascrivibile al dividendo deliberato ma non ancora distribuito pari a 6.438 migliaia di Euro da parte della Capogruppo e al debito per earn-out correlato all’acquisizione di Datema pari a 408 migliaia di Euro a breve termine e 1.110 migliaia di Euro a lungo termine.

Ratei e Risconti passivi

La voce “Ratei e risconti” pari a 37.478 migliaia di Euro al 30 giugno 2025 (37.391 migliaia di Euro al 31 dicembre 2024) è composta principalmente dal differimento dei ricavi non di competenza relativi ai contratti di manutenzione pluriennale *Ease of Care*.

INFORMAZIONI SUL CONTO ECONOMICO

Nota 16. Ricavi

I Ricavi suddivisi per natura sono riportati nella tabella che segue:

	30.06.2025	30.06.2024	Variazione
Ricavi vendita prodotti	222.397	225.587	(3.190)
Ricavi per servizi	18.683	19.043	(360)
Ricavi totali	241.080	244.630	(3.550)

Al 30 giugno 2025 i ricavi netti consolidati ammontano a 241.080 migliaia di Euro e risultano in diminuzione dell'1,5% rispetto a 244.630 migliaia di Euro del primo semestre 2024.

Di seguito è riportata la disaggregazione dei ricavi del Gruppo per metodo di rilevazione:

Ripartizione Ricavi per metodo di rilevazione	30.06.2025	30.06.2024	Variazione
Ricavi per la cessione di beni e servizi - point in time	205.077	207.929	(2.852)
Ricavi per la cessione di beni e servizi - over the time	36.003	36.701	(698)
Totale	241.080	244.630	(3.550)

Il Gruppo riconosce i ricavi per la cessione di beni e servizi in un momento specifico quando il controllo delle attività è stato trasferito al cliente, in genere contestualmente alla consegna del bene o alla prestazione del servizio.

La rilevazione dei ricavi avviene invece nel corso del tempo, in base allo stato avanzamento di esecuzione delle obbligazioni contrattuali, quando la prestazione non crea un'attività che presenta un uso alternativo per il Gruppo e il Gruppo ha il diritto esigibile al pagamento della prestazione completata fino alla data considerata.

Nota 17. Costo del venduto e costi operativi

Nel seguito sono illustrati gli andamenti del costo del venduto e dei costi operativi al 30 giugno 2025 confrontati con lo stesso periodo dell'esercizio precedente al lordo degli *special items*.

	30.06.2025	30.06.2024	Variazione
Costo del Venduto	139.826	145.213	(5.387)
Costi Operativi	104.519	104.938	(419)
Spese di ricerca e sviluppo	34.305	32.248	2.057
Spese di distribuzione	44.807	45.100	(293)
Spese amministrative e generali	24.697	25.797	(1.100)
Altre spese operative	710	1.793	(1.083)
Totale	244.345	250.151	(5.806)

Costo del Venduto

Il **Costo del Venduto** al 30 giugno 2025 è pari a 139.826 migliaia di Euro, in diminuzione del 3,7% rispetto al primo semestre 2024, con un'incidenza sul fatturato che passa dal 59,4% al 58,0%.

Costi Operativi

I **“Costi Operativi”**, pari 104.519 migliaia di Euro, sono sostanzialmente stabili, diminuendo dello 0,4%; l'incidenza sul fatturato aumenta di circa 0,5 punti percentuali passando dal 42,9% al 43,4%.

Le **“Spese di ricerca e sviluppo”**, che al 30 giugno 2025 sono pari a 34.305 migliaia di Euro, aumentano del 6,4% rispetto allo stesso periodo dell'esercizio precedente, con un'incidenza percentuale sul fatturato pari al 14,2% (13,2% nel primo semestre dell'esercizio precedente).

Le **“Spese di distribuzione”** ammontano a 44.807 migliaia di Euro, in diminuzione rispetto al periodo di confronto (-0,6%). Aumenta lievemente l'incidenza sul fatturato, che passa dal 18,4% al 18,6%.

Le **“Spese amministrative e generali”** ammontano a 24.697 migliaia di Euro si riducono del 4,3% rispetto al primo semestre del 2024; anche l'incidenza sul fatturato è in diminuzione, passando dal 10,5% al 10,2%.

Le **“Altre spese operative”**, pari a 710 migliaia di Euro, risultano decrementate rispetto al periodo di confronto del 60,4% in particolare per minori imposte deducibili non sul reddito.

Costi per natura

Nella tabella che segue si riporta il dettaglio dei costi totali (costo del venduto e costi operativi) classificati per natura:

	30.06.2025	30.06.2024	Variazione
Acquisti e variazione rimanenze	93.148	101.261	(8.113)
Costo del personale	88.297	88.152	145
Ammortamenti e svalutazioni	18.449	17.736	713
Ricevimento e spedizione merci	10.802	9.958	844
Spese viaggi, trasferte, meetings	4.322	4.213	109
Spese EDP	3.893	3.825	68
Consulenze tecniche R&D	3.064	2.400	664
Materiale di consumo per studi e ricerche	2.983	2.880	103
Consulenze legali, fiscali e altre	2.623	2.221	402
Spese Marketing	2.086	1.829	257
Spese fabbricati	1.694	1.436	258
Utenze	1.422	1.443	(19)
Royalties	1.214	1.231	(17)
Compensi agli amministratori	935	1.141	(206)
Spese telefoniche	773	897	(124)
Riparazioni non in garanzia	729	519	210
Spese impianti e macchinari e altri beni	710	819	(109)
Spese per Certificazione Qualità	707	779	(72)
Commissioni	696	711	(15)
Spese auto	651	678	(27)
Costi per servizi vari	648	772	(124)
Riparazioni e accantonamento al fondo garanzia	585	670	(85)
Installazioni	521	526	(5)
Spese certificazione bilancio	467	430	37
Recruitment Fees	420	269	151
Spese rappresentanza	412	362	50
Assicurazioni	386	481	(95)
Lavorazioni esterne	315	303	12
Altri	1.392	2.209	(817)
Totale costo del venduto e costi operativi	244.345	250.151	(5.806)

Il **costo del personale**, pari a 88.297 migliaia di Euro (88.152 migliaia di Euro nel primo semestre del 2024), risulta sostanzialmente invariato rispetto al periodo di confronto. Si specifica che tale voce è inclusiva di *Special Items*, pari a 3.743 migliaia di Euro (1.315 migliaia di Euro nel periodo di confronto), relativi principalmente a una procedura di mobilità volontaria aperta in Italia che ha consentito ai dipendenti di usufruire su base volontaria di un incentivo economico a seguito della cessazione del rapporto di lavoro.

Il dettaglio del costo del personale è riportato nel seguito:

	30.06.2025	30.06.2024	Variazione
Salari e stipendi	64.274	65.654	(1.380)
Oneri sociali	14.995	14.916	79
Trattamento di fine rapporto	1.267	1.187	80
Trattamento di quiescenza e simili	949	982	(33)
Altri costi del personale	6.812	5.413	1.399
Totale	88.297	88.152	145

Al 30 giugno 2025 il Gruppo conta un numero dipendenti in organico pari a 2.674 unità, in diminuzione rispetto al 30 giugno 2024, quando erano pari a 2.735 unità.

Nota 18. Altri ricavi

Al 30 giugno 2025 la voce “**Altri ricavi**” ammonta a 916 migliaia di Euro, registrando un decremento del 41,4% rispetto al primo semestre del 2024, in cui erano pari a 1.562 migliaia di Euro. Di seguito la composizione degli altri ricavi:

	30.06.2025	30.06.2024	Variazione
Contributi alle spese di Ricerca e Sviluppo	175	430	(255)
Proventi e ricavi diversi	513	414	99
Affitti	91	61	30
Plusvalenze da alienazioni cespiti	106	653	(547)
Sopravvenienze e insussistenze attive	31	2	29
Altri	-	2	(2)
Totale	916	1.562	(646)

Nota 19. Risultato della gestione finanziaria

	30.06.2025	30.06.2024	Variazione
Proventi/(oneri) finanziari	(562)	(419)	(143)
Differenze cambi	2.727	(1.930)	4.657
Spese bancarie	(646)	(757)	111
Altri	75	18.008	(17.933)
Totale Gestione Finanziaria netta	1.594	14.902	(13.308)

Nota 20. Utile/Perdita per azione

Come richiesto dallo IAS 33 si forniscono le informazioni sui dati utilizzati per il calcolo del risultato economico per azione. Il risultato base per azione è calcolato dividendo il risultato economico del periodo, utile e/o perdita, attribuibile agli Azionisti della Capogruppo per il numero medio ponderato delle azioni in circolazione durante il periodo di riferimento. Ai fini del calcolo dell'utile diluito per azione, la media ponderata delle azioni in circolazione è modificata assumendo la conversione di tutte le potenziali azioni aventi effetti diluitivi (quali il piano di incentivazione basato su azioni), mentre il risultato netto del Gruppo è rettificato per tener conto degli effetti, al netto delle imposte, della conversione.

Utile/Perdita per azione da attività in funzionamento

	30.06.2025	30.06.2024
Utile/(Perdita) del periodo derivante da attività in funzionamento attribuibile agli Azionisti della Controllante	(661)	10.113
Numero medio di azioni (in migliaia)	53.646	53.646
Utile/(Perdita) per azione base da attività in funzionamento	(0,01)	0,19
Utile/(Perdita) del periodo derivante da attività in funzionamento attribuibile agli Azionisti della Controllante	(661)	10.113
Numero medio di azioni (in migliaia) Effetto diluitivo	53.646	53.646
Utile/(Perdita) per azione diluito da attività in funzionamento	(0,01)	0,19

Utile/Perdita per azione

	30.06.2025	30.06.2024
Utile/(Perdita) del periodo attribuibile agli Azionisti della Controllante	(661)	8.874
Numero medio di azioni (in migliaia)	53.646	53.646
Utile/(Perdita) per azione base	(0,01)	0,17
Utile/(Perdita) del periodo attribuibile agli Azionisti della Controllante	(661)	8.874
Numero medio di azioni (in migliaia) Effetto diluitivo	54.105	53.646
Utile/(Perdita) per azione diluito	(0,01)	0,17

OPERAZIONI CON SOCIETÀ CONTROLLATE NON CONSOLIDATE INTEGRALMENTE, CON SOCIETÀ COLLEGATE E CON PARTI CORRELATE

Per la definizione di “Parti Correlate” si fa riferimento, oltre che al principio contabile internazionale IAS 24, alla Procedura per le Operazioni con Parti Correlate approvata dal CDA in data 4 novembre 2010 (modificata, da ultimo, in data 23 giugno 2021) consultabile sul sito internet della Società www.datalogic.com. La controllante del Gruppo Datalogic è Hydra S.p.A.

Le operazioni infragruppo sono realizzate nell’ambito dell’ordinaria gestione ed a normali condizioni di mercato. Inoltre, sono in essere rapporti con parti correlate, sempre realizzate nell’ambito dell’ordinaria gestione e a normali condizioni di mercato ovvero di importo esiguo ai sensi e per gli effetti di cui alla **“Procedura OPC”**, riconducibili essenzialmente a Hydra S.p.A. ovvero a soggetti sottoposti (con Datalogic S.p.A.) a comune controllo ovvero a persone che esercitano funzione di amministrazione e direzione di Datalogic S.p.A. (incluse entità dagli stessi controllate e stretti familiari).

I rapporti con parti correlate si riferiscono prevalentemente ad operazioni di natura commerciale ed immobiliare (locali strumentali e non strumentali per il Gruppo assunti in locazione o dati in locazione), a consulenze ed all’adesione al consolidato fiscale. Nessuno di essi assume particolare rilievo economico o strategico per il Gruppo in quanto crediti, debiti, ricavi e costi verso parti correlate non presentano un’incidenza percentuale significativa sui valori totali del bilancio.

Ai sensi dell’art. 5 comma 8 della Disciplina Consob, si rileva che, nel periodo 01.01.2025 – 30.06.2025, il Consiglio di Amministrazione della Società non ha approvato alcuna operazione di maggiore rilevanza così come definite dall’art. 3 comma 1, lett. b) della Disciplina Consob, né altre operazioni con parti correlate di minore rilevanza che abbiano influito in misura rilevante sulla situazione patrimoniale o sui risultati del Gruppo.

	Controllante	Società facente capo al Presidente del C.d.A.	Società non consolidate con il metodo dell’integrazione globale	30.06.2025
Partecipazioni	-	-	773	773
Crediti commerciali - altri crediti ratei e risconti	-	12	1.248	1.260
Debiti commerciali - altri debiti ratei e risconti	-	-	220	220
Costi commerciali e servizi	-	639	144	783
Ricavi commerciali	-	-	3.074	3.074
Altri ricavi	-	-	4	4

Il Presidente del Consiglio di Amministrazione
(Dr. Ing. Romano Volta)

Allegati



ALLEGATI

ALLEGATO 1

Attestazione della Relazione Finanziaria Semestrale Consolidata ai sensi dell'art. 81-ter del Regolamento Consob n. 11971 del 14 maggio 1999 e successive modifiche e integrazioni

1. I sottoscritti Dott.ssa Valentina Volta, in qualità di Amministratore Delegato, e Dott. Alessandro D'Aniello, in qualità di Dirigente Preposto alla redazione dei documenti contabili societari della Datalogic S.p.A., attestano, tenuto anche conto di quanto previsto dall'art. 154-bis, commi 3 e 4, del decreto legislativo 24 febbraio 1998, n. 58:
 - l'adeguatezza in relazione alle caratteristiche dell'impresa e
 - l'effettiva applicazione delle procedure amministrative e contabili per la formazione della Relazione Finanziaria Semestrale Consolidata, nel corso del primo semestre 2025.
2. La valutazione dell'adeguatezza delle procedure amministrative e contabili per la formazione della Relazione Finanziaria Semestrale Consolidata al 30 giugno 2025 è basata su un procedimento definito da Datalogic S.p.A. in coerenza con il modello *Internal Control – Integrated Framework emesso dal Committee of Sponsoring Organizations of the Treadway Commission* che rappresenta un *framework* di riferimento generalmente accettato a livello internazionale.
3. Si attesta, inoltre, che:
 - 3.1 La Relazione Finanziaria Semestrale Consolidata:
 - a) è redatta in conformità ai principi contabili internazionali applicabili riconosciuti nella Comunità europea ai sensi del regolamento (CE) n. 1606/2002 del Parlamento europeo e del Consiglio, del 19 luglio 2002;
 - b) corrisponde alle risultanze dei libri e delle scritture contabili;
 - c) è idonea a fornire una rappresentazione veritiera e corretta della situazione patrimoniale, economica e finanziaria dell'emittente e dell'insieme delle imprese incluse nel consolidamento.
 - 3.2 La Relazione Finanziaria Semestrale Consolidata comprende un'analisi attendibile dei riferimenti agli eventi importanti che si sono verificati nei primi sei mesi dell'esercizio e alla loro incidenza sulla stessa, unitamente a una descrizione dei principali rischi e incertezze per i sei mesi restanti dell'esercizio. La Relazione Finanziaria Semestrale Consolidata comprende, altresì, un'analisi attendibile delle informazioni sulle operazioni rilevanti con parti correlate.

Lippo di Calderara di Reno, 4 agosto 2025

L'Amministratore Delegato

Valentina Volta

Il Dirigente preposto alla redazione
dei documenti contabili societari

Alessandro D'Aniello

ALLEGATI

ALLEGATO 2

AREA DI CONSOLIDAMENTO

La Relazione Finanziaria Semestrale Consolidata include le situazioni contabili intermedie della Capogruppo e delle società nelle quali essa detiene, direttamente e/o indirettamente, il controllo o un'influenza notevole. Le situazioni contabili delle società controllate sono state opportunamente rettificate, ove necessario, al fine di renderle omogenee ai Principi Contabili della Capogruppo. Le società incluse nel perimetro di consolidamento al 30 giugno 2025 con il metodo dell'integrazione globale sono le seguenti:

Denominazione	Sede	Capitale Sociale		Patrimonio netto complessivo (Euro/migliaia)	Risultato del periodo (Euro/migliaia)	Quota posseduta
Datalogic S.p.A.	Bologna – Italia	Euro	30.392.175	377.728	12.054	
Datalogic Real Estate France Sas	Courtabeuf Cedex – Francia	Euro	2.227.500	4.295	67	100%
Datalogic Real Estate UK Ltd.	Redbourn – Regno Unito di Gran Bretagna	GBP	3.500.000	4.969	81	100%
Datalogic IP Tech S.r.l.	Bologna – Italia	Euro	120.000	(2.184)	(23.956)	100%
Datalogic (Shenzhen) Industrial Automation Co. Ltd.	Shenzhen – Cina	CNY	2.136.696	6.341	272	100%
Datalogic Hungary Kft	Balatonboglár – Ungheria	HUF	3.000.000	(636)	3.463	100%
Datalogic S.r.l.	Bologna – Italia	Euro	10.000.000	122.816	(320)	100%
Datalogic Slovakia S.r.o.	Trnava – Slovacchia	Euro	66.388	7.478	2.303	100%
Datalogic USA Inc.	Eugene OR – Usa	USD	100	287.724	7.277	100%
Datalogic do Brazil Ltda.	Sao Paulo – Brasile	BRL	20.257.000	773	(53)	100%
Datalogic Tecnologia de Mexico S. de R. L. de C.V.	Colonia Cuauhtemoc – Messico	MXN	0	(474)	(45)	100%
Datalogic Scanning Eastern Europe GmbH	Langen – Germania	Euro	25.000	3.377	40	100%
Datalogic Australia Pty Ltd.	Mount Waverley (Melbourne) – Australia	AUD	3.188.120	1.573	56	100%
Datalogic Vietnam LLC	Vietnam	USD	3.000.000	33.160	2.426	100%
Datalogic Singapore Asia Pacific Pte Ltd.	Singapore	SGD	3	4.318	375	100%
Datasensing S.r.l.	Modena – Italia	Euro	2.500.000	13.530	(957)	100%
Datasensing Electronic Components (Tianjin) Ltd.	Tianjin – Cina	CNY	13.049.982	1.192	(198)	100%
Datasensing Ibérica, S.A.U.	Barcelona – Spagna	Euro	120.000	1.789	89	100%
Datalogic Japan Co., Ltd.	Tokio – Giappone	JPY	9.913.000	330	140	100%
Suzhou Mobydata Smart System Co. Ltd.	Suzhou, JiangSu – Cina	CNY	161.224	5.510	(191)	51%
Datema Retail Solutions AB	Solna, Sweden	SEK	300.000	101	88	100%

Le società consolidate con il metodo del Patrimonio Netto al 30 giugno 2025 sono le seguenti:

Denominazione	Sede	Capitale Sociale		Patrimonio netto complessivo (Euro/migliaia)	Risultato dell'esercizio (Euro/migliaia)	Quota posseduta
Datasensor Gmbh (*)	Otterfing – Germania	Euro	150.000	1	(3)	30%
CAEN RFID S.r.l. (**)	Viareggio LU – Italia	Euro	310.000	970	10	20%
R4I S.r.l. (***)	Benevento – Italia	Euro	131.250	280	26	20%
DL Industrial Automation AB (**)	Malmö – Svezia	SEK	100.000	2.458	901	20%

(*) dati al 31 dicembre 2022

(**) dati al 30 giugno 2024

(***) dati al 31 dicembre 2024

ALLEGATO 3

RICONCILIAZIONE INDICATORI ALTERNATIVI DI PERFORMANCE (NON-GAAP MEASURES)

Si riporta nel seguito la riconciliazione tra il Risultato Operativo (EBIT) e l'*Adjusted* EBIT al 30 giugno 2025 comparata con il 30 giugno 2024.

	30.06.2025		30.06.2024	
Risultato Operativo (EBIT) <i>Adjusted</i>	4.655	1,9%	61	0,0%
<i>Special Items</i> - Altri Oneri e (Proventi)	(4.658)	-1,9%	(1.678)	-0,7%
<i>Special Items</i> - Ammortamenti da acquisizioni	(2.346)	-1,0%	(2.342)	-1,0%
Totale	(7.004)	-2,9%	(4.020)	-1,6%
Risultato Operativo (EBIT)	(2.349)	-1,0%	(3.959)	-1,6%

Si riporta nel seguito la riconciliazione tra il margine operativo lordo (EBITDA) e l'*Adjusted* EBITDA al 30 giugno 2025 comparata con il 30 giugno 2024

	30.06.2025		30.06.2024	
EBITDA <i>Adjusted</i>	20.758	8,6%	15.456	6,3%
Costo del venduto	(2.120)	-0,9%	(80)	0,0%
Spese di Ricerca e Sviluppo	(419)	-0,2%	(276)	-0,1%
Spese di Distribuzione	(922)	-0,4%	(451)	-0,2%
Spese Amministrative e Generali	(1.197)	-0,5%	(871)	-0,4%
Altri (oneri) e proventi	-	0,0%	-	0,0%
Totale	(4.658)	-1,9%	(1.678)	-0,7%
EBITDA	16.100	6,7%	13.778	5,6%



datalogic.com